

Gmina Tułowice

Raport o Stanie Gminy za 2020 r.

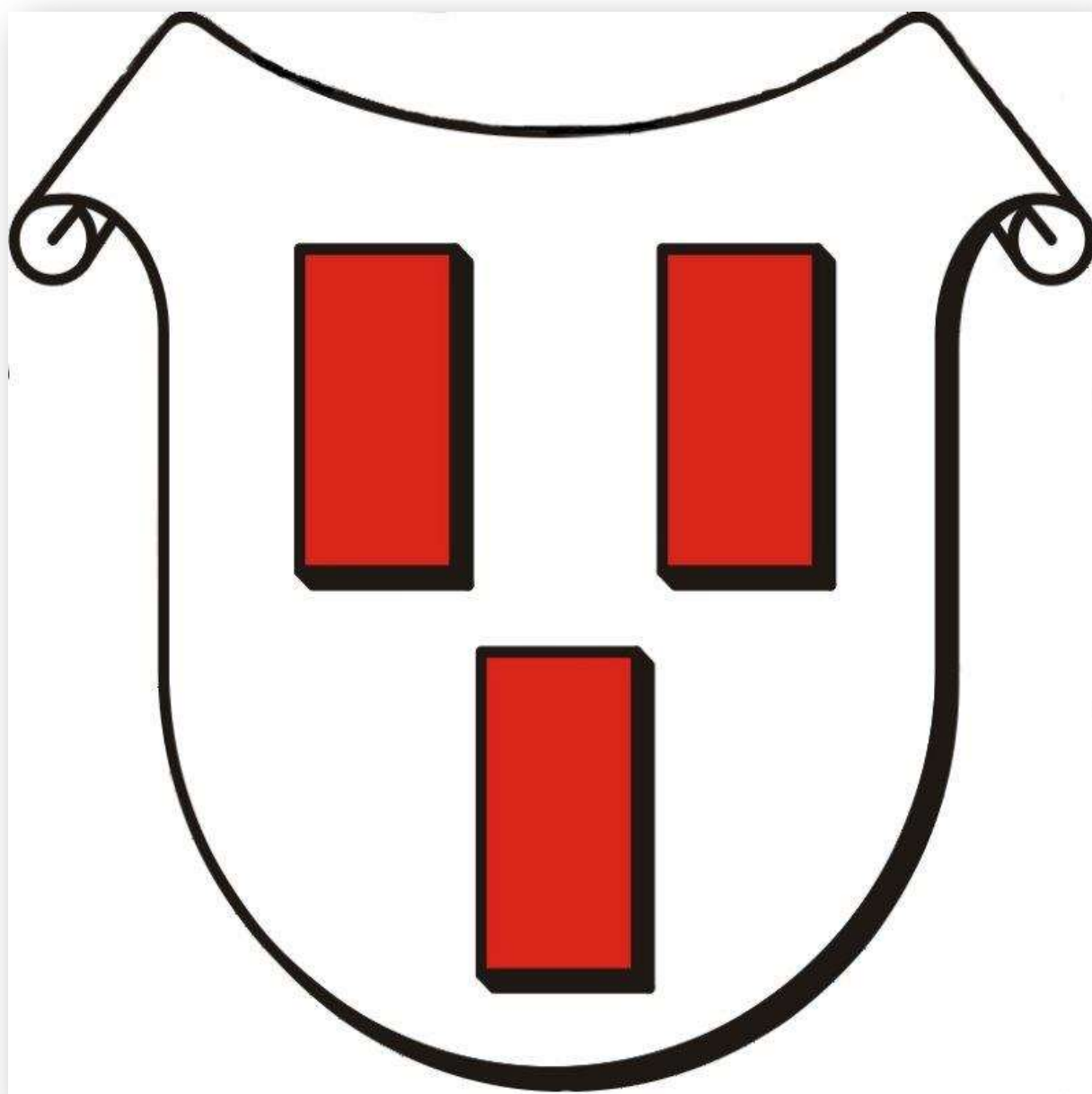

„Sztuka cenniejsza niż złoto”

Pani Helena Wojtasik wraz z Anną Rup z Tułowickiego Ośrodka Kultury i Stowarzyszeniem Twórców Ludowych Opolszczyzny, napisały projekt do Instytutu Dziedzictwa Narodowego przy Ministerstwie Kultury, wpisujący umiejętność wykonywania pisanek na krajową listę niematerialnego dziedzictwa kulturowego. Komisja ministerialna wniosek oceniła pozytywnie.

Tułowicki Ośrodek Kultury posiada wpis na listę niematerialnego dziedzictwa kultury:

„Pisanie pisanek techniką batiku na Śląsku Opolskim”.



WICEPREZES RADY MINISTRÓW
MINISTER
KULTURY I DZIEDZICTWA NARODOWEGO
prof. dr hab. Piotr Gliński

Warszawa, 04 września 2020 r.

DOZ.6482.10.2020.JCK

**Stowarzyszenie Twórców Ludowych
Oddział w Opolu**

Szanowni Państwo,

Uprzejmie informuję, że decyzją z dn. 3 sierpnia 2020 r. *Pisanie pisanek techniką batikową na Śląsku Opolskim* zostało wpisane na Krajową Listę niematerialnego dziedzictwa kulturowego.

Serdecznie gratuluję Wnioskodawcom, którzy podejmują wysiłek zachowania pięknej i wyjątkowej tradycji dla przyszłych pokoleń. Mam nadzieję, że wpis przyczyni się do promocji niematerialnego dziedzictwa kulturowego oraz zwiększenia świadomości ogółu społeczeństwa wagi tradycji i przekazu międzypokoleniowego.

Z wyrazami szacunku

Piotr Gliński



FOTO: Jajo z żywicy epoksydowej o wymiarach: (2,2 m. wys. i 1,6 m. w obwodzie). Pomalowane w tradycyjny wzór wołyński wg. projektu twórczyni ludowej Heleny Wojtasik z pracownikami Tułowickiego Ośrodka Kultury: Andrzejem Sadłoniem, Piotrem Soplem i Jerzym Wiśniewskim.

GMINA TUŁOWICE

Gmina Tułowice położona jest w centralnej części województwa opolskiego, w powiecie opolskim. Powstała w 1992 roku z wydzielonych obszarów gmin Niemodlin i Łambinowice. **W skład gminy wchodzi miasto Tułowice i 5 sołectw: Skarbiszowice, Szydłów, Goszczowice, Ligota Tułowicka oraz Tułowice Małe.**

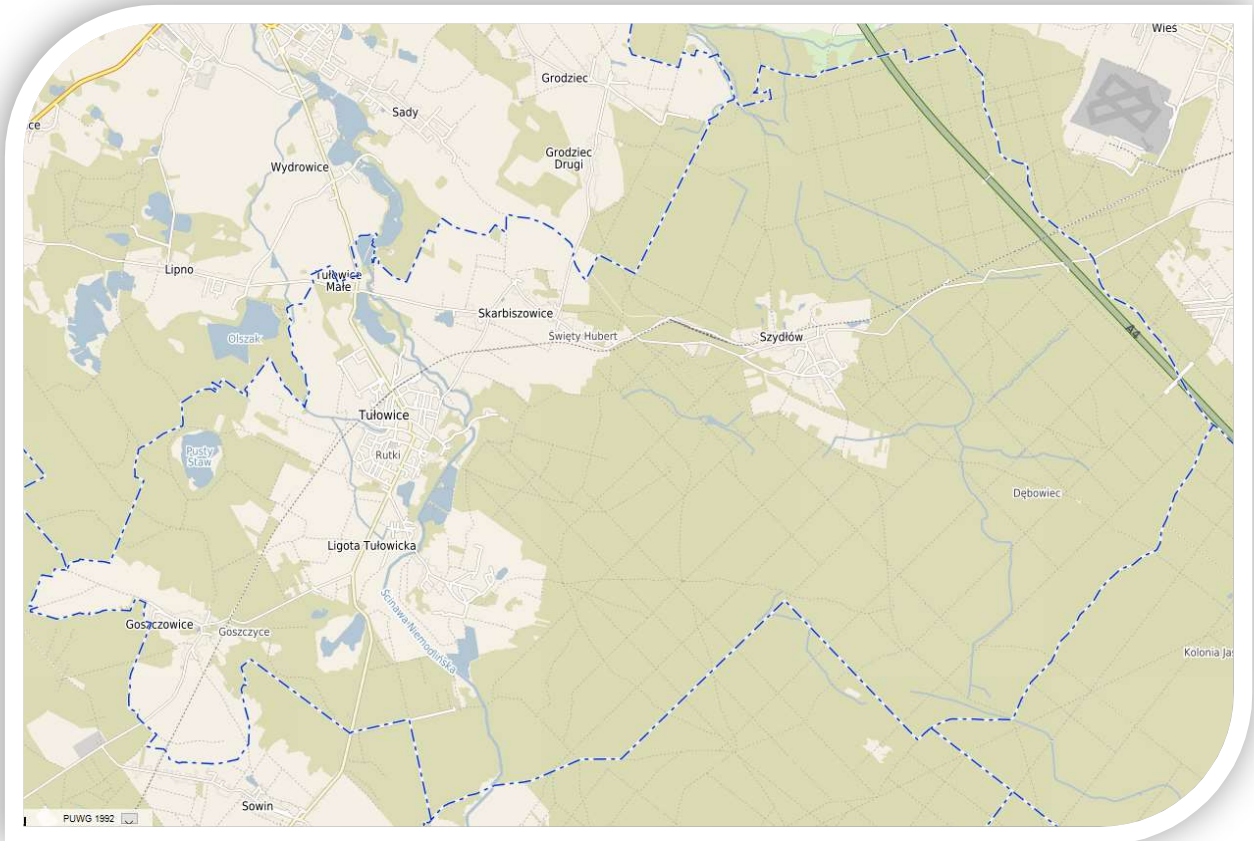

Ludność

Liczba ludności zameldowanej na pobyt stały, według stanu na dzień 31 grudnia 2020 r., **wynosi: 4.948 osób.** (w tym mężczyźni ogółem -2375; kobiety ogółem -2573). Struktura wiekowa mieszkańców Tułowic przedstawia się następująco:

- grupa 0 – 6 lat - **269 osoby**, (w tym Mężczyźni-146; Kobiety-123)
- grupa 6 – 18 lat - **553 osoby**, (w tym: Mężczyźni-268; Kobiety-275)
- Mężczyźni < 65 lat - **1534**
- Kobiety < 60 lat - **1363**
- Mężczyźni \geq 65 lat - **417**
- Kobiety \geq 60 lat - **812**

Na dzień 31.12.2020 r. w Gminie Tułowice:

- * liczba urodzeń wyniosła łącznie: **42** (w tym: Mężczyźni -18; Kobiety -24),
- * liczba zgonów wyniosła łącznie: **68** (w tym: Mężczyźni -32; Kobiety -36),
- * liczba zawartych ślubów wyniosła łącznie: **34**.

Rolnictwo

Liczba gospodarstw rolnych, w myśl ustawy z dnia 15 listopada 1984 r. o podatku rolnym na terenie Gminy Tułowice wynosi **247**. Gospodarka rolna prowadzona jest przez **26** rolników głównie na obrzeżach gminy. Na podstawie informacji udzielonej przez Kasę Rolniczego Ubezpieczenia Społecznego w Opolu, ubezpieczeniu społecznemu rolników w Gminie Tułowice podlega **45** osób. Zgodnie z informacją udzieloną przez Agencję Restrukturyzacji i Modernizacji Rolnictwa w Opolu, liczba rolników w Gminie Tułowice pobierających płatności obszarowe wg. stanu na dzień 31 grudnia 2020 r. wynosi: **83**. Zgodnie z wnioskami o zwrot podatku akcyzowego zawartego w cenie oleju napędowego wykorzystywanego do produkcji rolnej w Gminie Tułowice, zarejestrowanych jest **34** gospodarstw prowadzących działalność rolną.

Przedsiębiorcy

Na podstawie wygenerowanego dnia 11.05.2021 r. raportu z Centralnej Ewidencji i Informacji o Działalności Gospodarczej działających w 2019 r. na terenie Gminy Tułowice przedsiębiorstw było **292** w tym aktywnych przedsiębiorców jest **227** z zawieszoną działalnością **45**. Na podstawie raportu gminnego o przedsiębiorcach działających na terenie gminy pod względem rodzaju wykonywanej działalności stwierdzić należy, iż przeważającym rodzajem działalności są:

• handel	51 wpisów,
• przetwórstwo przemysłowe	43 wpisów,
• budownictwo	45 wpisów,
• naukowa, techniczna	24 wpisów
• rolnictwo, leśnictwo, rybactwo	18 wpisów
• usługowa	37 wpisów,
• transport, gospodarka magazynowa	15 wpisów,
• opieka zdrowotna, pomoc społeczna	14 wpisów,
• finansowa, ubezpieczeniowa	27 wpisów,
• inna	18 wpisów.

Na terenie miejscowości Tułowice utworzona została podstrefa Specjalnej Strefy Ekonomicznej „Starachowice”, na której funkcjonuje **10** dużych podmiotów gospodarczych, które zatrudniają łącznie około **290** osób. Powyższe dane potwierdzają, iż mieszkańcy gminy Tułowice w tym miejscowości Tułowice, utrzymują się z działalności pozarolniczej. Jednocześnie należy podkreślić, iż na terenie gminy Tułowice, w tym w szczególności na terenie miejscowości Tułowice, działalność prowadzi spółka deweloperska, która zrealizowała budowę wielorodzinnego domu mieszkalnego przy ul. Szpitalnej oraz uzyskała pozwolenie na budowę kolejnego budynku wielorodzinnego przy ul. Zamkowej.

Lasy Publiczne w gminie Tułowice obejmują 98,9% ogólnej powierzchni lasów. Pozostała część przypada, w udziale właścicielom prywatnym (1,15%). W ogólnej powierzchni dominują lasy ochronne stanowiące (47,4%) powierzchni lasów i las z drzewostanem do 40 lat (28,9%). Najmniejszą powierzchnię stanowią lasy wpisane do rejestru zabytków (0,01%) oraz wchodzące w skład rezerwatu przyrody (0,09%).



FOTO: Miasto Tułowice



ZARZĄDZENIE Nr 222/2021
Burmistrza Tułowic
z dnia 30 marca 2021r.

**w sprawie przedstawienia sprawozdania rocznego z wykonania budżetu Gminy
Tułowice za 2020 r.**

Na podstawie art.267 ustawy z dnia 27 sierpnia 2009r o finansach publicznych (Dz.U.
z 2021 r, poz.305) zarządzam co następuje

- § 1.Przedstawiam Radzie Miejskiej w Tułowicach oraz Regionalnej Izbie Obrachunkowej
w Opolu :
1. sprawozdanie roczne z wykonania budżetu Gminy Tułowice za 2020 r,
 2. sprawozdanie roczne o którym mowa w art.265 pkt.2
 3. informację o stanie mienia Gminy Tułowice

§ 2.Zarządzenie wchodzi w życie z dniem podpisania .

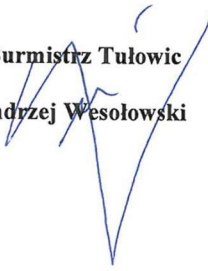
Burmistrz Tułowic
Andrzej Wesolowski

SPRAWOZDANIE ROCZNE Z WYKONANIA BUDŻETU GMINY TUŁOWICE ZA 2020 ROK.

DANE OGÓLNE DOTYCZĄCE BUDŻETU

Budżet Gminy Tułowice na rok 2020 został uchwalony uchwałą Nr XV/79/19 Rady Miejskiej w Tułowicach w dniu 16 grudnia 2019 r. przedstawiał się następująco:

DOCHODY BIEŻĄCE	21 938 082,00 zł
w tym:	
- dotacje celowe otrzymane z budżetu państwa na realizację zadań bieżących z zakresu administracji rządowej oraz innych zadań zleconych gminie (związkom gmin, związkom powiatowo-gminnym) ustawami § 2010	1 401 900,00 zł
- dotacje celowe otrzymane z budżetu państwa na realizację własnych zadań bieżących gmin (związków gmin, związków powiatowo-gminnych) § 2030	421 121,00 zł
- dotacje celowe otrzymane z budżetu państwa na zadania bieżące z zakresu administracji rządowej zlecone gminom, związkom powiatowo – gminnym, związane z realizacją świadczenia wychowawczego stanowiącego pomoc państwa w wychowywaniu dzieci § 2060	4 821 000,00 zł
- wpływy z opłat za zezwolenie na sprzedaż alkoholu	93 500,00 zł
- część oświatowa subwencji ogólnej	3 833 819,00 zł
- część wyrównawcza subwencji ogólnej	994 875,00 zł
- udział gminy w podatkach stanowiących dochód budżetu państwa	3 906 167,00 zł
DOCHODY MAJĄTKOWE	1 185 000,00 zł
w tym:	
- wpłaty z tytułu odpłatnego nabycia prawa własności oraz prawa użytkowania wieczystego nieruchomości	630 000,00 zł
- dotacje celowe w ramach programów finansowych z udziałem środków europejskich oraz środków, o których mowa w art.5 ust.1 pkt.3 oraz ust.3 pkt.5 i 6 ustawy	555 000,00 zł
DOCHODY OGÓŁEM	23 123 082,00 zł
PRZYCHODY	1 100 000,00 zł
w tym:	
- przychody z zaciągniętych pożyczek i kredytów na rynku krajowym	1 100 000,00 zł
DOCHODY I PRZYCHODY OGÓŁEM	<u>24 223 082,00 zł</u>
WYDATKI BIEŻĄCE	20 316 030,00 zł
w tym:	
- na wynagrodzenia i składniki wynagrodzeń	8 526 181,00 zł
- wydatki na zadania statutowe	3 698 654,00 zł
- dotacje na zadania bieżące	998 700,00 zł
- świadczenia na rzecz osób fizycznych	6 992 495,00 zł
- obsługa długu (odsetki od kredytów i pożyczek)	100 000,00 zł
- rezerwy ogólne i celowe	118 200,00 zł
- Euroregiony	3 500,00 zł
WYDATKI MAJĄTKOWE	2 757 052,00 zł
w tym:	
- inwestycje i zakupy inwestycyjne	2 757 052,00 zł

WYDATKI OGÓLEM**23 073 082,00 zł****ROZCHODY****1 150 000,00 zł****w tym:**

- spłata kredytów i pożyczek

1 150 000,00 zł

WYDATKI I ROZCHODY OGÓLEM**24 223 082,00 zł**

Zmiany budżetu dokonywane były przez Radę Miejską w Tułowicach oraz Burmistrza Tułowic następującymi uchwałami i zarządzeniami :

1) Zarządzenie Burmistrza Tułowic	Nr 118/2020	z 29 stycznia	2020 r.
2) Zarządzenie Burmistrza Tułowic	Nr 121/2020	z 07 lutego	2020 r.
3) Zarządzenie Burmistrza Tułowic	Nr 122/2020	z 13 lutego	2020 r.
4) Zarządzenie Burmistrza Tułowic	Nr 124/2020	z 24 lutego	2020 r.
5) Uchwała Rady Miejskiej	Nr XVII/93/20	z 27 lutego	2020 r.
6) Zarządzenie Burmistrza Tułowic	Nr 129/2020	z 6 marca	2020 r.
7) Zarządzenie Burmistrza Tułowic	Nr 132/2020	z 25 marca	2020 r.
8) Zarządzenie Burmistrza Tułowic	Nr 137/2020	z 17 kwietnia	2020 r.
9) Uchwała Rady Miejskiej	Nr XVIII/98/20	z 30 kwietnia	2020 r.
10) Zarządzenie Burmistrza Tułowic	Nr 142/2020	z 30 kwietnia	2020 r.
11) Uchwała Rady Miejskiej	Nr XIX/104/20	z 28 maja	2020 r.
12) Zarządzenie Burmistrza Tułowic	Nr 147/2020	z 26 maja	2020 r.
13) Zarządzenie Burmistrza Tułowic	Nr 148/2020	z 29 maja	2020 r.
14) Zarządzenie Burmistrza Tułowic	Nr 153/2020	z 10 czerwca	2020 r.
15) Uchwała Rady Miejskiej	Nr XX/110/20	z 25 czerwca	2020 r.
16) Zarządzenie Burmistrza Tułowic	Nr 155/2020	z 25 czerwca	2020 r.
17) Zarządzenie Burmistrza Tułowic	Nr 157/2020	z 29 czerwca	2020 r.
18) Zarządzenie Burmistrza Tułowic	Nr 162/2020	z 06 lipca	2020 r.
19) Zarządzenie Burmistrza Tułowic	Nr 163/2020	z 09 lipca	2020 r.
20) Zarządzenie Burmistrza Tułowic	Nr 164/2020	z 23 lipca	2020 r.
21) Zarządzenie Burmistrza Tułowic	Nr 166/2020	z 10 sierpnia	2020 r.
22) Zarządzenie Burmistrza Tułowic	Nr 167/2020	z 11 sierpnia	2020 r.
23) Uchwała Rady Miejskiej	Nr XXI/116/20	z 27 sierpnia	2020 r.
24) Zarządzenie Burmistrza Tułowic	Nr 174/2020	z 07 września	2020 r.
25) Uchwała Rady Miejskiej	Nr XXII/120/20	z 24 września	2020 r.
26) Zarządzenie Burmistrza Tułowic	Nr 179/2020	z 30 września	2020 r.
27) Zarządzenie Burmistrza Tułowic	Nr 181/2020	z 16 października	2020 r.
28) Uchwały Rady Miejskiej	Nr XXIII/126/20	z 29 października	2020 r.
29) Zarządzenie Burmistrza Tułowic	Nr 186/2020	z 02 listopada	2020 r.
30) Zarządzenie Burmistrza Tułowic	Nr 193/2020	z 17 listopada	2020 r.
31) Uchwała Rady Miejskiej	Nr XXIV/131/20	z 26 listopada	2020 r.
32) Zarządzenie Burmistrza Tułowic	Nr 195/2020	z 30 listopada	2020 r.
33) Uchwała Rady Miejskiej	Nr XXV/136/20	z 17 grudnia	2020 r.
34) Zarządzenie Burmistrza Tułowic	Nr 200/2020	z 22 grudnia	2020 r.

ZMIANY W PLANIE DOCHODÓW**ZWIĘKSZENIA DOCHODÓW****1 994 344,44 zł****W tym:**

- majątkowe

356 769,52zł

- bieżące

1 637 574,92zł**ZWIĘKSZENIE DOCHODÓW BIEŻĄCYCH**

- zwiększenie dotacji celowej z budżetu państwa-zwrot podatku akcyzowego	102 534,56 zł
- zwiększenie dochodów w dziale gospodarki mieszkaniowej	322,00 zł
-zwiększenie dochodów na wydatki z zakresu administracji publicznej	321 578,00 zł
- dotacja na przeprowadzenie wyborów Prezydenta RP	48 531,00 zł
-dotacja na bezpieczeństwo publiczne i ochronę przeciwpożarową	1 250,00 zł
- dochody od osób prawnych i osób fizycznych z tyt. podatków	535 863,43 zł
- subwencja oświatowa	122 657,00 zł
- zwiększenie dochodów z tytułu zwrotu wydatków z funduszu sołeckiego	19 212,78 zł

- dotacja na podręczniki	39 176,08 zł
- dotacja na Narodowy Program Czytelnictwa	12 000,00 zł
- pozostałe dochody na oświatę	2 644,91 zł
- dotacja dla OPS na zadania zlecone i powierzone	119 405,09 zł
- dotacja celowa na pomoc materialną dla uczniów	2 400,07 zł
- dochody z tyt. opłaty śmieciowej	305 000,00 zł
- dochody na kulturę i ochronę dziedzictwa narodowego	5 000,00 zł

ZWIĘKSZENIE DOCHODÓW MAJĄTKOWYCH

- zwiększenie dochodów z tyt. przekształcenia wieczystego użytkowania w prawo własności	1 327,25 zł
- zwiększenie dotacji na kulturę dofinansowanie ze środków UE na modernizację budynku PKP	355 442,27zł

ZMNIEJSZENIA DOCHODÓW

1 514 066,41 zł

w tym:

-majątkowe	355 442,27 zł
- bieżące	1 158 624,14 zł

ZMNIEJSZENIE DOCHODÓW BIEŻĄCYCH

- zmniejszenie dochodów na zadania zlecone dla UM	8 000,00 zł
- zmniejszenie dotacji na oświatę	100 671,94 zł
- zmniejszenie dotacji na pomoc społeczna	4 791,77 zł
- zmniejszenie dochodów w dziale gospodarki mieszkaniowej	322,00 zł
-zmniejszenie dotacji celowej na pomoc materialną dla uczniów	953,00 zł
- zmniejszenie dochodów od osób prawnych i osób fizycznych z tyt. podatków	658 045,43 zł
- zmniejszenie dotacji na świadczenia wychowawcze spieranie rodziny	385 840,00 zł

ZMNIEJSZENIE DOCHODÓW MAJĄTKOWYCH

- zmniejszenie dotacji na kulturę dofinansowanie ze środków UE na modernizację budynku PKP	355 442,27zł
--	--------------

ZMIANY W PLANIE PRZYCHODÓW

ZWIĘKSZENIA PRZYCHODÓW

209 645,00 zł

w tym:

-zwiększenie przychodów z tytułu wolnych środków	209 645,00 zł
-z tyt. niewykorzystanych środków pieniężnych, o których mowa w art. 217 ust. 2 pkt. 8 ustawy o fin. publicznych	111 018,73 zł
- z tyt. wolnych środków, o których mowa w art. 217 ust.2 pkt.6 ustawy o finansach publicznych	98 626,27 zł

ZMNIEJSZENIA PRZYCHODÓW

0,00 zł

Zmiany w planie wydatków w porównaniu do planu początkowego będące wynikiem zarówno zwiększeń jaki i zmniejszeń ogólnej sumy budżetu, jak również przeniesień między działami, rozdziałami i paragrafami przedstawiają się następująco:

1) ZWIĘKSZENIA WYDATKÓW	4 270 471,00 zł
Dział 010 Rolnictwo i łowiectwo (bieżące)	102 534,56 zł
Dział 010 Rolnictwo i łowiectwo (majątkowe)	0,00 zł
Dział 400 Wytwarzanie i zaopatrywanie w energię elektryczną, gaz i wodę (maj.)	90 000,00 zł
Dział 600 Transport i łączność (bieżące)	64 579,81zł
Dział 600 Transport i łączność (majątkowe)	345 000,00 zł
Dział 700 Gospodarka mieszkaniowa (bieżące)	53 802,86 zł
Dział 700 Gospodarka mieszkaniowa (majątkowe)	10 000,00 zł
Dział 710 Działalność usługowa (bieżące)	2 000,00 zł
Dział 750 Administracja publiczna (bieżące)	211 546,67 zł
Dział 750 Administracja publiczna (majątkowe)	0,00 zł
Dział 751 Urzędy naczelných organów władzy państwowej, kontroli ochrony prawa oraz sądownictwa (bieżące)	49 631,00 zł
Dział 752 Obrona narodowa (bieżące)	0,00 zł
Dział 754 Bezpieczeństwo publiczne i ochrona przeciwpożarowa (bieżące)	58 250,00 zł
Dział 754 Bezpieczeństwo publiczne i ochrona przeciwpożarowa (majątkowe)	0,00 zł
Dział 756 Dochody od osób prawnych, od osób fizycznych i od innych jednostek nie posiadających osobowości prawnej oraz wydatki związane z ich poborem (bieżące)	0,00 zł

Dział 757 Obsługa długu publicznego (bieżące)	0,00 zł
Dział 758 Różne rozliczenia (bieżące)	0,00 zł
Dział 801 Oświata i wychowanie (bieżące)	682 460,64 zł
Dział 801 Oświata i wychowanie (majątkowe)	0,00 zł
Dział 851 Ochrona zdrowia (bieżące)	77 463,90 zł
Dział 852 Opieka społeczna (bieżące)	117 768,23 zł
Dział 854 Edukacyjna opieka wychowawcza (bieżące)	5 917,41 zł
Dział 855 Rodzina (bieżące)	69 486,21 zł
Dział 900 Gospodarka komunalna i ochrona środowiska (bieżące)	575 670,37 zł
Dział 900 Gospodarka komunalna i ochrona środowiska (majątkowe)	204 000,00 zł
Dział 921 Kultura i ochrona dziedzictwa narodowego (bieżące)	40 574,80 zł
Dział 921 Kultura i ochrona dziedzictwa narodowego (majątkowe)	1 486 884,54 zł
Dział 926 Kultura fizyczna (bieżące)	22 900,00 zł
Dział 926 Kultura fizyczna (majątkowe)	0,00 zł

2) ZMNIEJSZENIA WYDATKÓW **3 580 547,97 zł**

Dział 010 Rolnictwo i łowiectwo (bieżące)	0,00 zł
Dział 010 Rolnictwo i łowiectwo (majątkowe)	0,00 zł
Dział 020 Leśnictwo (bieżące)	0,00 zł
Dział 400 Wytwarzanie i zaopatrywanie w energię elektryczną, gaz i wodę	110 000,00 zł
Dział 600 Transport i łączność (bieżące)	19 828,83 zł
Dział 600 Transport i łączność (majątkowe)	289 000,00 zł
Dział 630 Turystyka	0,00 zł
Dział 700 Gospodarka mieszkaniowa (bieżące)	5 152,00 zł
Dział 700 Gospodarka mieszkaniowa (majątkowe)	0,00 zł
Dział 710 Działalność usługowa (bieżące)	0,00 zł
Dział 750 Administracja publiczna (bieżące)	189 812,31 zł
Dział 750 Administracja publiczna (majątkowe)	0,00 zł
Dział 751 Urzędy naczelnych organów władzy państwowej, kontroli i ochrony prawa oraz sądownictwa (bieżące)	1 100,00 zł
Dział 752 Obrona narodowa (bieżące)	0,00 zł
Dział 754 Bezpieczeństwo publiczne i ochrona przeciwpożarowa (bieżące)	27 000,00 zł
Dział 754 Bezpieczeństwo publiczne i ochrona przeciwpożarowa (majątkowe)	0,00 zł
Dział 756 Dochody od osób prawnych, od osób fizycznych i od innych jednostek nie posiadających osobowości prawnej oraz wydatki związane z ich poborem (bieżące)	0,00 zł
Dział 757 Obsługa długu publicznego (bieżące)	30 000,00 zł
Dział 758 Różne rozliczenia (bieżące)	0,00 zł
Dział 801 Oświata i wychowanie (bieżące)	415 510,95 zł
Dział 801 Oświata i wychowanie (majątkowe)	0,00 zł
Dział 851 Ochrona zdrowia (bieżące)	45 700,00 zł
Dział 852 Pomoc społeczna (bieżące)	180 634,12 zł
Dział 854 Edukacyjna opieka wychowawcza (bieżące)	12 622,68 zł
Dział 855 Rodzina (bieżące)	392 647,00 zł
Dział 900 Gospodarka komunalna i ochrona środowiska (bieżące)	50 765,54 zł
Dział 900 Gospodarka komunalna i ochrona środowiska (majątkowe)	269 000,00 zł
Dział 921 Kultura i ochrona dziedzictwa narodowego (bieżące)	76 990,00 zł
Dział 921 Kultura i ochrona dziedzictwa narodowego (majątkowe)	1 417 884,54 zł
Dział 926 Kultura fizyczna (bieżące)	46 900,00 zł
Dział 926 Kultura fizyczna (majątkowe)	0,00 zł

3) ZWIĘKSZENIA ROZCHODÓW **0,00 zł**

4) ZMNIEJSZENIA ROZCHODÓW **0,00 zł**

Po uwzględnieniu wprowadzonych zmian plan budżetu w swoich ogólnych kwotach przedstawiał się następująco:

DOCHODY I PRZYCHODY

DOCHODY BIEŻĄCE	21 938 082,00 zł
Zwiększenia	1 637 574,92 zł
Zmniejszenia	1 158 624,14 zł
RAZEM DOCHODY BIEŻĄCE	22 417 032,78 zł
DOCHODY MAJĄTKOWE	1 185 000,00 zł
Zwiększenia	356 769,52 zł
Zmniejszenia	355 442,27 zł

RAZEM DOCHODY MAJĄTKOWE	1 186 327,25 zł
OGÓŁEM DOCHODY	23 603 360,03 zł
PRZYCHODY	1 100 000,00 zł
Zwiększenia	209 645,00 zł
Zmniejszenia	0,00 zł
RAZEM PRZYCHODY	1 309 645,00 zł
OGÓŁEM DOCHODY I PRZYCHODY	<u>24 913 005,03 zł</u>

WYDATKI I ROZCHODY

WYDATKI BIEŻĄCE	20 316 030,00 zł
Zwiększenia	2 134 586,46 zł
Zmniejszenia	1 494 663,43 zł
RAZEM WYDATKI BIEŻĄCE	20 955 953,03 zł
WYDATKI MAJĄTKOWE	2 757 052,00 zł
Zwiększenia	2 135 884,54 zł
Zmniejszenia	2 085 884,54 zł
RAZEM WYDATKI MAJĄTKOWE	2 807 052,00 zł
OGÓŁEM WYDATKI	23 763 005,03 zł
ROZCHODY	1 150 000,00 zł
Zwiększenia	0,00 zł
Zmniejszenia	0,00 zł
RAZEM ROZCHODY	1 150 000,00 zł
OGÓŁEM WYDATKI I ROZCHODY	<u>24 913 005,03 zł</u>

REGIONALNA IZBA OBRACHUNKOWA W OPOLU

Uchwała Nr 134/2021

z dnia 16 kwietnia 2021 r. Składu Orzekającego
Regionalnej Izby Obrachunkowej w Opolu

w sprawie opinii o sprawozdaniu z wykonania budżetu Gminy Tułowice za 2020 r.

Na podstawie art. 13 pkt 5 w związku z art. 19 ust. 2 ustawy z dnia 7 października 1992 r. o regionalnych izbach obrachunkowych (tekst jednolity – Dz.U. z 2019 r. poz. 2137) Skład Orzekający Regionalnej Izby Obrachunkowej w Opolu w osobach:

Arkadiusz Talik – przewodniczący
Ewelina Kurzydło
Klaudia Stelmaszczyk - Borszowska

pozytywnie opiniuje

sprawozdanie Burmistrza Tułowic z wykonania budżetu Gminy Tułowice za 2020 r.

Uzasadnienie

Zgodnie z dyspozycją art. 267 ust. 3 ustawy z dnia 27 sierpnia 2009 r. o finansach publicznych (t.j. Dz.U. z 2021 r. poz. 305) do Regionalnej Izby Obrachunkowej w Opolu doręczono sprawozdanie z wykonania budżetu gminy za 2020 r. wraz z informacją o stanie mienia komunalnego.

Przedłożone sprawozdanie z wykonania budżetu Gminy, stosownie do treści art. 13 pkt 5 w związku z art. 19 ust. 2 cyt. ustawy z dnia 7 października 1992 r. o regionalnych izbach obrachunkowych podlega zaopiniowaniu przez Skład Orzekający Regionalnej Izby Obrachunkowej w Opolu.

Analizując dane zawarte w przedłożonym sprawozdaniu Burmistrza w zakresie zgodności z wielkościami ujętymi w:

1. uchwale Rady Miejskiej w Tułowicach nr XV/79/19 z dnia 16 grudnia 2019 r. w sprawie uchwały budżetowej na 2020 r. (ze zm.),
2. sprawozdaniach sporządzonych za okres od początku roku do dnia 31 grudnia 2020 r., tj.:
 - z wykonania planu dochodów budżetowych (Rb-27S),
 - z wykonania planu wydatków budżetowych (Rb-28S),
 - o nadwyżce/deficycie jednostki samorządu terytorialnego (Rb-NDS),
 - z wykonania dochodów podatkowych (Rb-PDP),
 - o stanie środków na rachunkach bankowych j.s.t. (Rb-ST),
 - o stanie zobowiązań wg tytułów dłużnych oraz poręczeń i gwarancji (Rb-Z),
 - uzupełniającym o stanie zobowiązań wg tytułów dłużnych (Rb-UZ),
 - o stanie należności oraz wybranych aktywów finansowych (Rb-N),
 - z wykonania planu dochodów związanych z realizacją zadań z zakresu administracji rządowej oraz innych zadań zleconych j.s.t. ustawami (Rb-27ZZ),
 - z wykonania planów finansowych samorządowych zakładów budżetowych (Rb-30S),
 - o dotacjach/wydatkach związanych z wykonywaniem zadań z zakresu administracji rządowej oraz innych zadań zleconych j.s.t. ustawami (Rb-50),

Skład Orzekający rozbieżności nie stwierdził.

W ocenie Składu Orzekającego przedłożone przez Burmistrza sprawozdanie z wykonania budżetu Gminy spełnia wymóg określony w art. 267 ust. 1 pkt 1 ustawy o finansach publicznych.

Dochody budżetowe zaplanowane w budżecie Gminy na 2020 r. (po wprowadzonych zmianach) w wysokości 23 603 360,03 zł zostały wykonane w wysokości 25 194 300,97 zł, tj. w 106,7% w tym dochody majątkowe ujęte po stronie planu w łącznej wysokości 1 186 327,25 zł wykonano w wysokości 2 530 319,25 zł, tj. w 213,3%.

Stopień realizacji dochodów został przedstawiony opisowo oraz tabelarycznie według źródeł wraz ze wskaźnikiem wykonania poszczególnych rodzajów dochodów.

Plan wydatków budżetowych (po zmianach) w wysokości 23 763 005,03 zł został wykonany w wysokości 21 814 009,73 zł, tj. w 91,8%, w tym wydatki majątkowe ujęte po stronie planu w łącznej wysokości 2 807 052,00 zł wykonano w wysokości 1 638 942,20 zł, tj. w 58,4%.

Burmistrz, podobnie jak w przypadku wykonania dochodów, przedstawił zróżnicowany stopień wykonania wydatków opisowo oraz w zestawieniu tabelarycznym, w podziale na wydatki bieżące oraz majątkowe.

Skład Orzekający zwraca uwagę, iż sprawozdanie powinno uwzględniać szczegółowość, o której mowa w art. 6r ust. 2e ustawy z dnia 13 września 1996 r. o utrzymaniu czystości i porządku w gminach (t. j. Dz. U. z 2020 r., poz. 1439 z późn. zm.). Zgodnie z cyt. przepisem w sprawozdaniu rocznym z wykonania budżetu gminy ujmuje się informacje o wysokości zrealizowanych w danym roku dochodów z tytułu opłaty za gospodarowanie odpadami komunalnymi oraz wydatków poniesionych na funkcjonowanie systemu gospodarowania odpadami komunalnymi z wyszczególnieniem kosztów, o których mowa w ust. 2-2c, wraz z objaśnieniami.

Realizacja budżetu Gminy za 2020 rok zamknęła się nadwyżką budżetową w wysokości 3 380 291,24 zł.

Na koniec roku 2020 wykonane dochody bieżące wyniosły 22 663 981,72 zł, natomiast wykonane wydatki bieżące stanowiły kwotę 20 175 067,53 zł, co spełnia relację o której mowa w art. 242 ust. 2 ustawy o finansach publicznych.

Wskaźnik łącznej kwoty zobowiązań finansowych Gminy wg stanu na 31 grudnia 2020 r., która zgodnie ze sprawozdaniem Rb-Z o stanie zobowiązań wg tytułów dłużnych oraz poręczeń i gwarancji jednostki samorządu terytorialnego wyniosła 4 034 000,00 zł, w stosunku do wykonanych dochodów ogółem na dzień 31 grudnia 2020 r. wyniósł 16%.

W tym stanie faktycznym i prawnym należało postanowić jak w sentencji.

Na podstawie art. 20 ust. 1 powołanej w wstępie ustawy o regionalnych izbach obrachunkowych, od niniejszej uchwały służy odwołanie do Kolegium Regionalnej Izby Obrachunkowej w Opolu w terminie 14 dni od dnia doręczenia uchwały.

Przewodniczący
Składu Orzekającego
Arkadiusz Talik

**INFORMACJA OPISOWA Z WYKONANIA BUDŻETU
W 2020 ROKU.**

Lp.	Nazwa zadania	rozdział	Wykonanie [zł]	Uwagi:
Zadania inwestycyjne				
1.	Budowa kotłowni gazowych ul. Elsnera i ul. Ceramiczna	40001	624 056,92	Budowa kotłowni gazowych dla potrzeb osiedla mieszkaniowego ul. Ceramiczna i Elsnera. Kotłownie zrealizowano przy udziale pożyczki z WFOŚiGW w wysokości 560 000,00 zł
2.	Projekt obwodnicy w Ligocie Tułowickiej	60014	16 359,00	Zadanie obejmowało zakończenie prac nad projektem obwodnicy części wsi Ligota Tułowicka, projekt został wykonany i złożony wniosek do Starosty Opolskiego celem wydania decyzji - Zezwolenia na realizację inwestycji drogowej (ZRID).
3.	Projekt ulicy Pocztovej w Tułowicach	60016	0,00	Kontynuowano prace nad złożeniem wniosku do Narodowego Programu Przebudowy dróg Lokalnych.
4.	Projekt dróg gminnych ul. Boczna	60016	0,00	Rozpoczęto wykonywanie projektu przebudowy nawierzchni ulicy Bocznej. Wykonano mapę do celów projektowych i badania geologiczne.
5.	Przebudowa drogi w Skarbiszowicach	60016	134 95,03	Wykonano przebudowę części drogi dojazdowej w Skarbiszowicach, wykonano fragment kanalizacji deszczowej oraz rów odwadniający
6.	Zagospodarowanie stawu Hutnik w Tułowicach Małych	60016	229 033,56	W ramach kontynuacji prac nad zagospodarowaniem terenów wokół stawu Hutnik wykonano przebudowę nawierzchni drogi gminnej, dojazdowej do budynków mieszkalnych.
7.	Przebudowa placu parkingowego przy budynku Urzędu Miejskiego	60016	55 737,24	W ramach zadania wykonano utwardzenie kostką betonową placu wokół budynku Urzędu Miejskiego, powiększając ilość miejsc parkingowych.
8.	Przebudowa budynku poczty w Tułowicach	70005	159 972,25	Kontynuacja prac remontowych budynku poczty w Tułowicach, wykonanie remontu pokrycia dachowego, elewacji montaż balustrad.
9.	Pogłębianie stawu w Ligocie Tułowickiej	90001	32 000,00	W ramach zadania wykonano pogłębienie i wyrównanie skarp stawu w Ligocie Tułowickiej. Wyrównano teren wokół stawu i posadzono drzewka ozdobne.
				Wykonano przebudowę przepompowni ścieków w Szydłowie oraz prowadzono prace

10.	Rozbudowa sieci kanalizacyjnych	90001	56 362,00	związane z wykupem działki pod przepompownię ścieków w Szydłowie ulica Kolejowa.
11.	Montaż wagi i monitorig na PSZOK w Tułowicach	90002	92 097,37	Zamontowano wagę dla potrzeb PSZOK w Tułowicach
12.	TOK elewacja	92109	47 500,00	Wykonano odnowienie elewacji budynku Sali widowiskowej w Tułowicach
13.	Modernizacja świetlicy w Szydłowie	92109	49 431,00	Wykonano projekt budowy świetlicy w Szydłowie, uzyskano pozwolenie na budowę.
14.	Poprawa efektywności energetycznej w budynku dawnego dworca PKP	92109	22 477,83	Wykonano projekt wykonawczy prac termomodernizacyjnych, wyłoniono wykonawcę prac na budynku i rozpoczęto prace adaptacyjne i remontowe.

Zadania remontowe i usługi

Lp.	Nazwa zadania	rozdział	Wykonanie	Uwagi:
1.	Remonty bieżące dróg	60016	81 471,49	Zadanie obejmowało usuwanie ubytków w nawierzchni dróg gminnych, koszty przeglądu dróg, uzupełnianie tłuczniem ubytków na drogach gruntowych, wymianę i uzupełnienie znaków drogowych, remont cząstkowy nawierzchni asfaltowej drogi w Goszczowicach, wykonanie utwardzonego parkingu przy ul. Porcelanowej (dojazd do SUW), uszczelnianie spękania dróg na ul. Ceramicznej, ul. Elsnera i Ogrodowej w Tułowicach
2.	Rozbiórka budynku w Szydłowie	70005	22 154,50	Wykonanie rozbiórki pozostałości budynków mieszkalnych i gospodarczych w centrum Szydłowa, wywóz gruzu i uporządkowanie terenu.
3.	Plan zagospodarowania	71004	1 892,42	Kontynuacja opracowania projektu zmiany miejscowego planu zagospodarowania przestrzennego dla linii elektroenergetycznej 110 kV GPZ Hajduki – GPZ Tułowice na terenie gminy Tułowice. Zamieszczenie ogłoszenia w prasie o wyłożeniu planu zagospodarowania.
4.	Gospodarka ściekowa i ochrona wód	90001	19 568,50	Wykonano prace związane z uporządkowaniem terenu przy osadnikach piasku na kanalizacji deszczowej przy ul. Bocznej, wykonano oczyszczenie rowu odprowadzającego wody opadowe przy ul. Jagodowej, Bocznej.

				Wykonano operat dla potrzeb założenia aglomeracji kanalizacyjnej dla gminy.
5.	Montaż lamp solarnych	90015	5 104,50	Zamontowano lampę solarną na drodze w Ligocie Tułowickiej
6.	Oświetlenia uliczne	90015	140 104,81	Opłata ze energią elektryczną dla potrzeb oświetlenia dróg i ulic na terenie gminy.
7.	Eksploatacja oświetlenia ulicznego	90015	94 857,20	Opłata do Zakładu Energetycznego za utrzymanie punktów świetlnych, remont lamp solarnych, wykonanie zasilania kapliczki w Skarbiszowicach, wymiana opraw oświetleniowych, wykonanie zasilania garażu OSP w Szydłowie.
8.	Zakup usług	90095	1 920,00	Przegląd placów zabaw na terenie gminy
9.	Prace ZGKiM	90095	6 987,47	Wykonano przeglądy placów zabaw, wykonano prace związane z naprawami elementów zabawowych, wymianą elementów urządzeń, naprawa ławek na placach zabaw oraz wykonanie nowych tablic informacyjnych.
10.	Remonty świetlic	92109	2 262,02	Wykonano naprawę furtki za budynkiem TOK w Tułowicach, prace remontowe w świetlicy w Skarbiszowicach
11.	Usługi – świetlice	92109	2 260,59	Wykonanie opinii kominiarskich dla budynków gminnych oraz przeglądy kotłów i instalacji gazowych, przegląd i wymiana gaśnic.
12.	Konserwacja boiska ORLIK	92601	7 173,74	Wykonano bieżącą konserwację nawierzchni trawiastej boiska ORLIK w Tułowicach, wykonanie usług kominiarskich, drobne prace remontowe w obiektach sportowych,
13.	Prace na obiektach sportowych	92601	21 875,98	Zakup kosiarki do koszenia boiska sportowego, zakup bramki na boisko treningowe.



FOTO: Budowa kotłowni gazowych ul. Elsnera i ul. Ceramiczna





FOTO: Budowa kotłowni gazowych ul. Elsnera i ul. Ceramiczna



FOTO: Poczta w Tułowicach, wykonanie remontu pokrycia dachowego i elewacji.



FOTO: Zagospodarowaniem terenów wokół stawu Hutnik. Przebudowa nawierzchni drogi gminnej, dojazdowej do budynków mieszkalnych.





FOTO: Budowa drogi wraz z zbiornikiem odwadniającym w sołectwie Skarbiszowice





FOTO: Pogłębianie stawu w Ligocie Tułowickiej



FOTO: Montaż lampy solarnej na drodze w Ligocie Tułowickiej



FOTO: Remonty bieżące dróg (parking przy ul. Porcelanowa)





FOTO: Montaż wagi najazdowej (PSZOK) w Tułowicach





FOTO: Wykonanie rowu odwadniającego drogę główną i teren przyległy w sołectwie Szudłów.



FOTO: Rozbiórka obiektu budowlanego wraz z niwelacją terenu w sołectwie Sztyłów





FOTO: Wykonanie parkingu przy budynku Urzędu Miejskiego w Tułowicach



FOTO: Montaż wyposażenia placu zabaw w Tułowicach.



FOTO: Malowanie elewacji sali widowiskowej Tułowickiego Ośrodka Kultury.

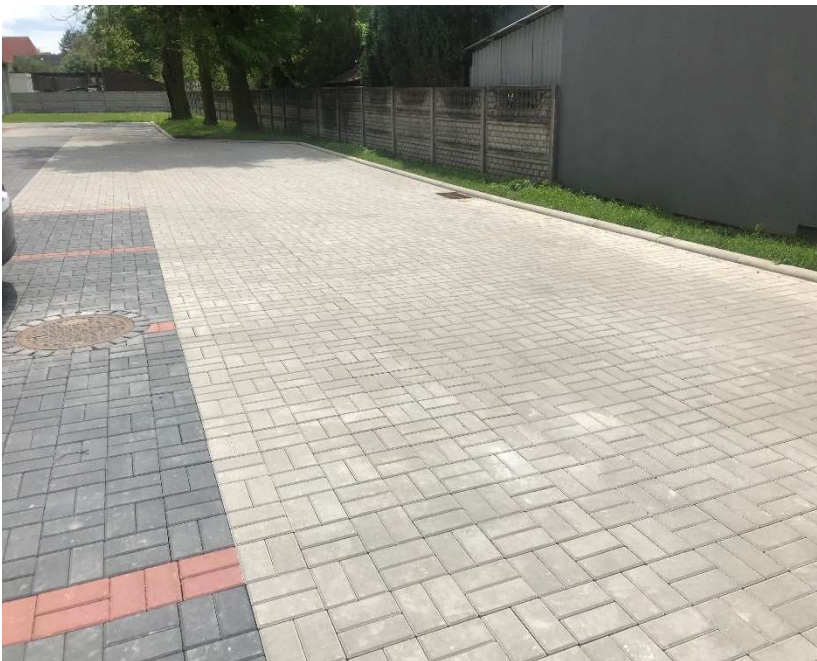

ZAMÓWIENIA PUBLICZNE W 2020 ROKU.

- Przebudowa drogi gminnej w miejscowości Tułowice Małe - **218 430,67 zł**
- Poprawa efektywności energetycznej w budynku użyteczności publicznej, dawnego dworca PKP w Tułowicach z przeznaczeniem na utworzenie muzeum ceramiki tułowickiej z zapleczem biurowym oraz wykonanie remontu pozostałej części budynku – **1 122 968,99 zł**
- Przebudowa instalacji technologicznej centralnego ogrzewania w kotłowni gazowej w Tułowicach ul. Elsnera o mocy 900 kW i ul. Ceramiczna o mocy 660 kW, celem zmniejszenia emisji szkodliwych związków do atmosfery - **598 453,04 zł**
- Przebudowa drogi wewnętrznej w miejscowości Skarbiszowice - **97 170,00 zł**

POZYSKIWANIE ŚRODKÓW ZEWNĘTRZNYCH W 2020 ROKU.

Rozliczenia dotyczyły operacji pn.: „*Przebudowa z rozbudową obiektu pełniącego funkcje kulturalne – sala widowiskowa w Tułowicach*” współfinansowanej z Europejskiego Funduszu Rolnego na rzecz Rozwoju Obszarów Wiejskich w ramach Programu Rozwoju Obszarów Wiejskich na lata 2014-2020, z której to operacji, w ramach refundacji poniesionych kosztów, uzyskano **500 000 zł**, które wpłynęły na konto gminy dopiero pod koniec roku.

Rozliczona została również operacja pn.: „*Adaptacja i wyposażenie kuchni sali widowiskowej w Tułowicach w celu organizowania wydarzeń kulturalno – kulinarnych promujących tradycję i kulturę rybacką*” dofinansowanej z Europejskiego Funduszu Morskiego i Rybackiego w ramach Programu Operacyjnego Rybactwo i Morze. Z tej operacji w ramach refundacji poniesionych kosztów, w drugiej połowie roku, na konto gminy wpłynęło **64 205 zł**.

W 2020 roku zrealizowano również dwa zadania dofinansowane z Budżetu Samorządu Województwa w ramach Marszałkowskiej Inicjatywy Sołeckiej.

W Goszczowicach zrealizowano projekt pn. „*Zielony zakątek – zagospodarowanie zieleni stawu w Goszczowicach*”. W ramach zadania wykonano dwie trójkątne rabaty obsadzone roślinami ozdobnymi, ustawiono ławki i kosz na śmieci. Koszt wykonania zadania to **5 920 zł**, z czego **4 920 zł** stanowiło dofinansowanie.



FOTO: Klomby przy stawie w Goszczowicach

W Tułowicach Małych zrealizowano projekt pn. „*Rozbudowa infrastruktury sołeckiej – altany*”. W ramach zadania wykonano drewnianą, zadaszoną altanę, teren pod nią wyłożono kostką, wykonano nasadzenia roślin ozdobnych. Koszt wykonania zadania wyniósł **17 380,44 zł** z czego **5 000 zł** stanowiło dofinansowanie z budżetu Samorządu Województwa.



FOTO: Altana w Tułowicach Małych

W październiku 2020 r. rozpoczęła się również realizacja projektu pn. **„Poprawa efektywności energetycznej w budynku użyteczności publicznej dawnego dworca PKP w Tułowicach z przeznaczeniem na utworzenie muzeum ceramiki tułowickiej wraz z zapleczem biurowym”** dofinansowanego z Europejskiego Funduszu Rozwoju Regionalnego w ramach Regionalnego Programu Operacyjnego Województwa Opolskiego na lata 2014-2020. W ramach zadania wykonywana jest głęboka termomodernizacja budynku dworca PKP obejmująca wymianę okien i drzwi, ocieplenie budynku od środka, wymiana źródła ciepła na pompę ciepła oraz wymiana oświetlenia na energooszczędne. Wnioskowana kwota dofinansowania to **355 442,27 zł** jednakże kwota ta zostanie skorygowana w odniesieniu do rzeczywiście poniesionych kosztów kwalifikowalnych. W ramach kosztów niekwalifikowalnych stanowiących większość wydatków związanych z realizacją zadania zaplanowano prace remontowe w budynku dworca PKP.



FOTO: Budynek dworca PKP w Tułowicach

Rok 2020, był również czasem starań o dofinansowanie dla nowych projektów.

W ramach dwóch naborów do Rządowego Funduszu Inwestycji Lokalnych Gmina Tułowice otrzymała dofinansowanie w kwocie: **500 000 zł** na **„Budowę świetlicy wiejskiej w Szydłowie”**. Realizacja zadania rozpocznie się w 2021 roku.

Drugie zadanie dofinansowane w ramach Rządowego Funduszu Inwestycji Lokalnych to **„Budowa sieci kanalizacyjnej i przebudowa sieci wodociągowej na części ul. Porcelitowej w Tułowicach oraz budowa sieci kanalizacji sanitarnej na ul. Kolejowej w Szydłowie”**, na realizację tego zadania Gmina Tułowice pozyskała **900 000 zł**. Realizacja zadania również rozpocznie się w 2021 roku.

W sierpniu 2020 roku gmina złożyła wniosek o dofinansowanie projektu pn. **„Przebudowa drogi gminnej, ul. Pocztowej w m. Tułowice wraz z przebudową skrzyżowania z drogą wojewódzką nr 405”** w ramach Rządowego Funduszu Rozwoju Dróg. Realizację zadania zaplanowano na 2021 rok, natomiast w maju br. została podpisana umowa o dofinansowanie zadania w wysokości 70 % kosztów kwalifikowalnych.

FUNDUSZ SOŁECKI ZA 2020 ROKU.
PLAN I WYKONANIE W PODZIALE NA SOŁECTWA WEDŁUG PODZIAŁU
KLASYFIKACJI BUDŻETOWEJ

ze środków art. 2 ust 1 ustawy z dnia 21 lutego 2014 r. o funduszu soleckim [w złotych]

Lp.	Sołectwo	Rozdział	Paragraf	Plan	Wykonanie
1.	Goszczowice			1 100,00	1 100,00
		75075	4210		
		75412	4210	1 500,00	1 500,00
		90003	4210	300,00	300,00
		90004	4210	2 632,02	2 632,02
			4300	4 750,00	4 750,00
		92109	4210	6 000,00	5 998,86
92195	4210	600,00	600,00		
				16 882,02	16 880,88
3.	Ligota Tułowicka			120,20	120,20
		75075	4210		
		90001	6050	7 051,14	7 051,14
		90003	4210	900,00	876,99
		90004	4210	4 950,00	4 927,83
		92109	4210	329,80	328,91
				13 351,14	13 305,07
4.	Tułowice Małe	75075	4210	500,00	500,00
		900 04	4210	500,00	499,88
		92109	4210	1 064,88	1 064,88
		92195	4210	3100,00	2 878,24
			4300	9400,00	9400,00
				14 564,88	14 343,00
5.	Skarbiszowice	75075	4210	445,00	445,00
		90004	4210	10 000,00	9 989,33
		92109	4210	1 583,00	1 577,61
			4300	3 015,02	2 969,50
6	Szydłów	70005	4300	19 828,83	19 828,83
		75075	4210	1 920,19	1 920,19
			4300	350,00	350,00
		90004	4210	300,00	300,00
				22 399,02	22 399,02
	Razem w tym: majątkowe			82 240,08	81 909,41
				7 051,14	7 051,14

REJESTR UCHWAŁ VIII KADENCJI RADY MIEJSKIEJ W TUŁOWICACH 2020 ROKU.

Nr protokołu	Nr i data uchwały	w sprawie	Termin wykonania	Zmiany do uchwały	Data publikacji Dz.U.W.O.	Uwagi
1	2	3	4	5	6	7
XVI	85 30.01.2020r.	w sprawie określenia przystanków komunikacyjnych, których właścicielem lub zarządzającym jest Gmina Tułowice oraz warunków i zasad korzystania z tych przystanków.	Po upływie 14 dni od dnia ogłoszenia w Dz.U.W.O.		Dz.U.W.O. poz. 452 z 04.02.2020 r.	
XVI	86 30.01.2020r.	w sprawie w sprawie określenia szczegółowego sposobu i zakresu świadczenia usług w zakresie odbierania odpadów komunalnych od właścicieli nieruchomości i zagospodarowania tych odpadów, w zamian za uiszczoną przez właściciela nieruchomości opłatę za gospodarowanie odpadami komunalnymi i sposobu świadczenia usług przez punkt selektywnego zbierania odpadów komunalnych.	podlega opublikow. w Dz.U.W.O. i wchodzi w życie z dniem 01.03.2020 r.		Dz.U.W.O. poz. 453 z 04.02.2020 r.	
XVI	87 30.01.2020r.	w sprawie wyboru metody ustalenia opłaty za gospodarowanie odpadami komunalnymi oraz ustalenia stawki tej opłaty i ustalenia stawki opłaty za pojemnik lub worek.	podlega opublikow. w Dz.U.W.O. i wchodzi w życie z dniem 01.03.2020 r.		Dz.U.W.O. poz. 454 z 04.02.2020 r.	
XVI	88 30.01.2020r.	w sprawie określenia wzoru deklaracji o wysokości opłaty za gospodarowanie odpadami komunalnymi składanej przez właścicieli nieruchomości oraz warunki i tryb składania deklaracji za pomocą środków komunikacji elektronicznej.	podlega opublikow. w Dz.U.W.O. i wchodzi w życie z dniem 01.03.2020 r.		Dz.U.W.O. poz. 455 z 04.02.2020 r.	
XVI	89 30.01.2020r.	zmieniającą uchwałę w sprawie określenia szczegółowych warunków przyznawania i odpłatności za usługi opiekuńcze i specjalistyczne usługi opiekuńcze, z wyłączeniem specjalistycznych usług opiekuńczych dla osób z zaburzeniami psychicznymi oraz szczegółowych warunków częściowego lub całkowitego zwolnienia od opłat, jak również trybu ich pobierania.	Po upływie 14 dni od dnia ogłoszenia w Dz.U.W.O.		Dz.U.W.O. poz. 515 z 06.02.2020 r.	

XVI	90 30.01.2020r.	zmieniającą uchwałę w sprawie diet radnych Rady Miejskiej w Tułowicach i sołtysów.	podlega opublikow. w Dz.U.W.O. i wchodzi w życie z dniem 01.01.2020 r.		Dz.U.W.O. poz. 456 z 04.02.2020 r.	
XVI	91 30.01.2020r.	w sprawie zatwierdzenia planów pracy Komisji Rady na 2020 r.	z dniem podjęcia			
XVI	92 30.01.2020r.	zmieniającą uchwałę w sprawie ustalenia w sprawie ustalenia Regulaminu określającego wysokość stawek i szczegółowe warunki przyznawania nauczycielom poszczególnych stopni awansu zawodowego dodatków: za wysługę lat, motywacyjnego, funkcyjnego, za warunki pracy, szczegółowe warunki obliczania i wypłacania wynagrodzenia za godziny ponadwymiarowe i godziny doraźnych zastępstw oraz wysokość i warunki wypłacania innych składników wynagrodzenia wynikających ze stosunku pracy.	Po upływie 14 dni od dnia ogłoszenia w Dz.U.W.O.		Dz.U.W.O. poz. 457 z 04.02.2020 r.	
XVII	93 27.02.2020 r.	w sprawie zmian budżetu Gminy Tułowice na 2020 r.	Wchodzi w życie z dniem podjęcia, Podlega ogłoszeniu w D.U.W.O.		Dz.U.W.O. poz. 821 z 04.03.2020 r.	
XVII	94 27.02.2020 r.	w sprawie zmiany wieloletniej prognozy finansowej.	Wchodzi w życie z dniem podjęcia, Podlega ogłoszeniu w BIP			
XVII	95 27.02.2020 r.	w sprawie wysokości i zasad ustalania oraz rozliczania dotacji celowej dla podmiotów prowadzących żłobki na terenie Gminy Tułowice.	Po upływie 14 dni od dnia ogłoszenia w Dz.U.W.O.		Dz.U.W.O. poz. 764 z 06.03.2020 r.	
XVII	96 27.02.2020 r.	zmieniającą uchwałę w sprawie zmiany formy działania zakładu budżetowego i uchwalenia statutu samorządowego zakładu budżetowego.	Wchodzi w życie z dniem 01.03.2020 r.			
XVII	97 27.02.2020 r.	sprawie przyjęcia planu pracy Rady Miejskiej w Tułowicach na 2020 r.				
XVIII	98 30.04.2020 r.	w sprawie zmian budżetu Gminy Tułowice,	Wchodzi w życie z dniem podjęcia,		Dz.U.W.O.	RIO

			Podlega ogłoszeniu w D.U.W.O.		poz. 1484 z 12.05.2020 r.	
XVIII	99 30.04.2020 r.	w sprawie zmiany wieloletniej prognozy finansowej	Wchodzi w życie z dniem podjęcia, Podlega ogłoszeniu w BIP			RIO
XVIII	100 30.04.2020 r.	w sprawie zaciągnięcia pożyczki w Wojewódzkim Funduszu Ochrony Środowiska i Gospodarki Wodnej w Opolu.	Wchodzi w życie z dniem podjęcia			RIO
XVIII	101 30.04.2020 r.	w sprawie przyjęcia Programu opieki nad zwierzętami bezdomnymi oraz zapobiegania bezdomności zwierząt na terenie Gminy Tułowice w 2020r.	Po upływie 14 dni od dnia ogłoszenia w Dz.U.W.O.		Dz.U.W.O. poz. 1423 z 07.05.2020 r.	WO
XVIII	102 30.04.2020 r.	w sprawie uchwalenia gminnego programu ochrony środowiska.	Wchodzi w życie z dniem podjęcia			WO
XVIII	103 30.04.2020 r.	określenia rodzaju dodatkowych usług świadczonych przez Gminę Tułowice w zakresie odbierania odpadów komunalnych od właścicieli nieruchomości oraz wysokości cen za te usługi.	podlega opublikow. w Dz.U.W.O. i wchodzi w życie z dniem 01.06.2020 r.		Dz.U.W.O. poz. 1456 z 08.05.2020 r.	WO
XIX	104 28.05.2020 r.	w sprawie zmian budżetu Gminy Tułowice	Wchodzi w życie z dniem podjęcia, Podlega ogłoszeniu w D.U.W.O.		Dz.U.W.O. poz. 1708 z 09.06.2020 r.	RIO
XIX	105 28.05.2020 r.	w sprawie zmiany wieloletniej prognozy finansowej	Wchodzi w życie z dniem podjęcia, Podlega ogłoszeniu w BIP			RIO
XIX	106 28.05.2020 r.	zmieniająca uchwałę w sprawie diet dla radnych Rady Miejskiej w Tułowicach oraz sołtysów	Po upływie 14 dni od opublikowania w Dz.U.W.O.		Dz.U.W.O. poz. 1577 z 29.05.2020 r.	WO
XX	107 25.06.2020 r.	w sprawie udzielenia Burmistrzowi Tułowic wotum zaufania				WO, RIO
XX	108 25.06.2020 r.	w sprawie zatwierdzenia sprawozdania finansowego oraz sprawozdania z wykonania budżetu Gminy Tułowice za 2019 r.				RIO

XX	109 25.06.2020 r.	w sprawie udzielenia absolutorium Burmistrzowi Tułowice za 2019 r				WO, RIO
XX	110 25.06.2020 r.	w sprawie zmian budżetu Gminy Tułowice na 2020 r.	Wchodzi w życie z dniem podjęcia, Podlega ogłoszeniu w D.U.W.O.		Dz.U.W.O. poz. 1952 z 03.07.2020 r.	RIO
XX	111 25.06.2020 r.	w sprawie zmiany wieloletniej prognozy finansowej.	Wchodzi w życie z dniem podjęcia, Podlega ogłoszeniu w BIP			RIO
XX	112 25.06.2020 r.	w sprawie odwołania Skarbnika Gminy Tułowice.				WO
XXI	113 27.08.2020 r.	w sprawie zmian budżetu Gminy Tułowice na 2020 r.	Wchodzi w życie z dniem podjęcia, Podlega ogłoszeniu w D.U.W.O.		Dz.U.W.O. poz. 2445 z 03.09.2020 r.	RIO
XXI	114 27.08.2020 r.	w sprawie zmiany wieloletniej prognozy finansowej.	Wchodzi w życie z dniem podjęcia, Podlega ogłoszeniu w BIP			RIO
XXI	115 27.08.2020 r.	w sprawie zmiany uchwały w sprawie zaciągnięcia pożyczki w Wojewódzkim Funduszu Ochrony Środowiska i Gospodarki Wodnej w Opolu				RIO
XXI	116 27.08.2020 r.	w sprawie zaciągnięcia długoterminowego kredytu na spłatę wcześniej zaciągniętych zobowiązań z tytułu pożyczek i kredytów	Wchodzi w życie z dniem podjęcia, Podlega ogłoszeniu w BIP			RIO
XXI	117 27.08.2020 r.	w sprawie powołania skarbnika Gminy Tułowice				WO
XXII	118 24.09.2020 r.	w sprawie Regulaminu utrzymania czystości i porządku na terenie Gminy Tułowice.	podlega opublikow. w Dz.U.W.O. i wchodzi w życie z dniem 01.01.2021 r.		Dz.U.W.O. poz. 2623 z 29.09.2020 r.	WO
XXII	119 24.09.2020 r.	w sprawie zwolnienia z części opłaty za gospodarowanie odpadami komunalnymi właścicieli nieruchomości zabudowanych budynkami mieszkalnymi jednorodzinnymi kompostujących bioodpady stanowiące odpady komunalne w kompostowniku przydomowym.	podlega opublikow. w Dz.U.W.O. i wchodzi w życie z dniem 01.01.2021 r.		Dz.U.W.O. poz. 2624 z 29.09.2020 r.	WO

XXII	120 24.09.2020 r.	w sprawie zmian budżetu Gminy Tułowice na 2020 r	Wchodzi w życie z dniem podjęcia, Podlega ogłoszeniu w D.U.W.O.		Dz.U.W.O. poz. 2625 z 29.09.2020 r.	RIO
XXII	121 24.09.2020 r.	w sprawie zmiany wieloletniej prognozy finansowej	Wchodzi w życie z dniem podjęcia, Podlega ogłoszeniu w BIP			RIO
XXIII	122 29.10.2020 r.	w sprawie wyboru metody ustalenia opłaty za gospodarowanie odpadami komunalnymi oraz ustalenia stawki tej opłaty i ustalenia stawki opłaty za pojemnik lub worek.	Podlega opublikow. w Dz.U.W.O. i wchodzi w życie z dniem 01.01.2021 r.		Dz.U.W.O. poz. 3048 z 06.11.2020 r.	WO
XXIII	123 29.10.2020 r.	w sprawie uchwalenia miejscowego planu zagospodarowania przestrzennego linii elektroenergetycznej 110 kV GPZ Hajduki – GPZ Tułowice na obszarze Gminy Tułowice.	Wchodzi w życie po upływie 14 dni od opublikowania w Dz.U.W.O. Podlega ogłoszeniu w BIP		Dz.U.W.O. poz. 3190 z 25.11.2020 r.	WO
XXIII	124 29.10.2020 r.	w sprawie uchwalenia „Rocznego programu współpracy Gminy Tułowice z organizacjami pozarządowymi oraz podmiotami wymienionymi w art. 3 ust. ustawy o działalności pożytku publicznego i o wolontariacie na 2021 r.	Wchodzi w życie z dniem 01.01.2021 r.			WO
XXIII	125 29.10.2020 r.	w sprawie diet radnych Rady Miejskiej w Tułowicach oraz sołtysów	Podlega opublikow. w Dz.U.W.O. i wchodzi w życie z dniem 01.01.2021 r.		Dz.U.W.O. poz. 3049 z 06.11.2020 r.	WO
XXIII	126 29.10.2020 r.	w sprawie zmian budżetu Gminy Tułowice na 2020 r	Wchodzi w życie z dniem podjęcia, Podlega ogłoszeniu w D.U.W.O.		Dz.U.W.O. poz. 3097 z 10.11.2020 r.	RIO
XXIII	127 29.10.2020 r.	w sprawie zmiany wieloletniej prognozy finansowej	Wchodzi w życie z dniem podjęcia, Podlega ogłoszeniu w BIP			RIO
XXIV	128 26.11.2020 r.	w sprawie określenia wysokości stawek podatku od nieruchomości	Podlega opublikow. w Dz.U.W.O.		Dz.U.W.O. poz. 3313 z 03.12.2020 r.	RIO

			i wchodzi w życie z dniem 01.01.2021 r.			
XXIV	129 26.11.2020 r.	zmieniająca Uchwałę w sprawie Regulaminu utrzymania czystości i porządku na terenie Gminy Tułowice	Podlega opublikow. w Dz.U.W.O. i wchodzi w życie z dniem 01.01.2021 r.		Dz.U.W.O. poz. 3331 z 04.12.2020 r.	WO
XXIV	130 26.11.2020 r.	zmieniająca Uchwałę w sprawie określenia wzoru deklaracji o wysokości opłaty za gospodarowanie odpadami komunalnymi składanej przez właścicieli nieruchomości oraz warunki i tryb składania deklaracji za pomocą środków komunikacji elektronicznej	Podlega opublikow. w Dz.U.W.O. i wchodzi w życie z dniem 01.01.2021 r.		Dz.U.W.O. poz. 3359 z 07.12.2020 r.	WO
XXIV	131 26.11.2020 r.	w sprawie zmian budżetu Gminy Tułowice na 2020r.	Wchodzi w życie z dniem podjęcia, Podlega ogłoszeniu w D.U.W.O.		Dz.U.W.O. poz. 3436 z 10.12.2020 r.	RIO
XXIV	132 26.11.2020 r.	w sprawie zmiany wieloletniej prognozy finansowej	Wchodzi w życie z dniem podjęcia, Podlega ogłoszeniu w BIP			RIO
XXV	133 17.12.2020 r.	zmieniająca uchwałę w sprawie określenia szczegółowych warunków przyznawania i odpłatności za usługi opiekuńcze i specjalistyczne usługi opiekuńcze, z wyłączeniem specjalistycznych usług opiekuńczych dla osób z zaburzeniami psychicznymi oraz szczegółowych warunków częściowego lub całkowitego zwolnienia od opłat, jak również trybu ich pobierania.	Wchodzi w życie po upływie 14 dni od dnia ogłoszenia w Dz.U.W.O.		Dz.U.W.O. poz. 3582 z 22.12.2020 r.	WO
XXV	134 17.12.2020 r.	w sprawie w sprawie przyjęcia Gminnego Programu Przeciwdziałania Przemocy w Rodzinie oraz Ochrony Ofiar Przemocy w Rodzinie na lata 2021-2027	Wchodzi w życie z dniem 01.01.2021 r.			WO
XXV	135 17.12.2020 r.	w sprawie w sprawie uchwalenia Gminnego Programu Profilaktyki i Rozwiązywania Problemów Alkoholowych i Narkotykowych na 2021 rok.	Wchodzi w życie z dniem 01.01.2021 r.			WO
XXV	136 17.12.2020 r.	w sprawie zmian budżetu Gminy Tułowice na 2020 r.	Wchodzi w życie z dniem podjęcia, Podlega ogłoszeniu w D.U.W.O.		Dz.U.W.O. poz. 3733 z 31.12.2020 r.	RIO
XXV	137 17.12.2020 r.	w sprawie zmiany wieloletniej prognozy finansowej	Wchodzi w życie z dniem podjęcia,			RIO

			Podlega ogłoszeniu w BIP			
XXV	138 17.12.2020 r.	w sprawie uchwały budżetowej Gminy Tułowice na 2021 rok.	Podlega opublikow. w Dz.U.W.O. i wchodzi w życie z dniem 01.01.2021 r.		Dz.U.W.O. poz. 3662 z 29.12.2020 r.	RIO
XXV	139 17.12.2020 r.	w sprawie zmiany wieloletniej prognozy finansowej.	Wchodzi w życie z dniem 01.01.2021 r., Podlega ogłoszeniu w BIP			RIO
XXVI	140 28.01.2021 r.	w sprawie przyjęcia wieloletniego programu gospodarowania mieszkaniowym zasobem Gminy Tułowice na lata 2021-2025.	Wchodzi w życie po upływie 14 dni od dnia ogłoszenia w Dz.U.W.O.		Dz.U.W.O. poz. 302 z 02.02.2021 r.	WO
XXVI	141 28.01.2021 r.	w sprawie zasad wynajmowania lokali wchodzących w skład mieszkaniowego zasobu Gminy Tułowice.	Wchodzi w życie po upływie 14 dni od dnia ogłoszenia w Dz.U.W.O.		Dz.U.W.O. poz. 303 z 02.02.2021 r.	WO
XXVI	142 28.01.2021 r.	w sprawie zmian budżetu Gminy Tułowice na 2021 r.	Wchodzi w życie z dniem podjęcia, Podlega ogłoszeniu w D.U.W.O.		Dz.U.W.O. poz. 380 z 08.02.2021 r.	RIO
XXVI	143 28.01.2021 r.	w sprawie zmiany wieloletniej prognozy finansowej.	Wchodzi w życie z dniem 01.01.2021 r., Podlega ogłoszeniu w BIP			RIO
XXVI	144 28.01.2021 r.	w sprawie zatwierdzenia rocznych planów pracy stałych Komisji Rady Miejskiej w Tułowicach na 2021 r.	Wchodzi w życie z dniem podjęcia,			WO
XXVII	145 25.02.2021 r.	zmieniająca uchwałę w sprawie Regulaminu utrzymania czystości i porządku na terenie Gminy Tułowice.	Podlega opublikow. w Dz.U.W.O. i wchodzi w życie z dniem 01.06.2021 r.		Dz.U.W.O. poz. 607 z 03.03.2021 r.	WO
XXVII	146 25.02.2021 r.	w sprawie nadania nazw ulic dróg wewnętrznych w Szydłowie.	Wchodzi w życie po upływie 14 dni od dnia ogłoszenia w Dz.U.W.O.		Dz.U.W.O. poz. 608 z 03.03.2021 r.	WO

XXVII	147 25.02.2021 r.	w sprawie wyznaczenia obszaru i granic aglomeracji Tułowice.	Wchodzi w życie po upływie 14 dni od dnia ogłoszenia w Dz.U.W.O.		Dz.U.W.O. poz. 609 z 03.03.2021 r.	WO
XXVII	148 25.02.2021 r.	w sprawie przyjęcia planu pracy Rady Miejskiej w Tułowicach na 2021 r.	Wchodzi w życie z dniem podjęcia.			WO
XXVII	149 25.02.2021 r.	w sprawie zmian budżetu Gminy Tułowice na 2021 r.	Wchodzi w życie z dniem podjęcia, Podlega ogłoszeniu w D.U.W.O.		Dz.U.W.O. poz. 763 z 15.03.2021 r.	RIO
XXVII	150 25.02.2021 r.	w sprawie zmiany wieloletniej prognozy finansowej.	Wchodzi w życie z dniem podjęcia, Podlega ogłoszeniu w BIP			RIO
XXVIII	151 25.03.2021 r.	w sprawie zwolnienia i zwrotu części opłaty za korzystanie z zezwoleń na sprzedaż napojów alkoholowych przeznaczonych do spożycia w miejscu sprzedaży w roku 2021	Wchodzi w życie po upływie 14 dni od dnia ogłoszenia w Dz.U.W.O.		Dz.U.W.O. poz. 882 z 30.03.2021 r.	WO
XXVIII	152 25.03.2021 r.	w sprawie przystąpienia do sporządzania Strategii Rozwoju Gminy Tułowice na lata 2022-2030 oraz określenia szczegółowego trybu i harmonogramu opracowania projektu strategii, w tym trybu konsultacji.	Wchodzi w życie z dniem podjęcia.			WO
XXVIII	153 25.03.2021 r.	w sprawie przyjęcia Programu opieki nad zwierzętami bezdomnymi oraz zapobiegania bezdomności zwierząt.	Wchodzi w życie po upływie 14 dni od dnia ogłoszenia w Dz.U.W.O.		Dz.U.W.O. poz. 883 z 30.03.2021 r.	WO
XXVIII	154 25.03.2021 r.	w sprawie zmian budżetu Gminy Tułowice na 2021 r.	Wchodzi w życie z dniem podjęcia, Podlega ogłoszeniu w D.U.W.O.		Dz.U.W.O. poz. 980 z 07.04.2021 r.	RIO
XXVIII	155 25.03.2021 r.	w sprawie zmiany wieloletniej prognozy finansowej.	Wchodzi w życie z dniem podjęcia, Podlega ogłoszeniu w BIP			RIO
XXVIII	156 25.03.2021 r.	w sprawie rozpatrzenia petycji.	Wchodzi w życie z dniem podjęcia.			WO

XXVIII	157 25.03.2021 r.	w sprawie rozpatrzenia petycji.	Wchodzi w życie z dniem podjęcia.			WO
XXIX	158 06.05.2021 r.	w sprawie przekazania projektu regulaminu dostarczania wody i odprowadzania ścieków organowi regulacyjnemu do zaopiniowania.	Wchodzi w życie z dniem podjęcia.			WO
XXIX	159 06.05.2021 r.	w sprawie zmian budżetu Gminy Tułowice na 2021 r.	Wchodzi w życie z dniem podjęcia, Podlega ogłoszeniu w D.U.W.O.			RIO
XXIX	160 06.05.2021 r.	w sprawie zmiany wieloletniej prognozy finansowej.	Wchodzi w życie z dniem podjęcia, Podlega ogłoszeniu w BIP			RIO

REALIZACJA PROGRAMÓW PRZEZ URZĄD MIEJSKI W TUŁOWICACH W 2020 ROKU.

GMINNY PROGRAM OPIEKI NAD ZABYTKAMI 2017-2020

Dzięki *Ustawie z dnia 23 lipca 2003 r. o ochronie zabytków i opiece nad zabytkami* (Dz.U. z 2014 r., poz. 1446 z późn. zm.) władze lokalne wszystkich szczebli włączone zostały w proces ochrony dziedzictwa kulturowego. Przez nałożenie na gminy obowiązku opracowania gminnych ewidencji zabytków i gminnych programów opieki nad zabytkami mamy możliwość zidentyfikowania zasobu i stanu obiektów zabytkowych oraz określenia lokalnej polityki ochrony dziedzictwa kulturowego.

Wykonywanie zadań w zakresie kultury i ochrony zabytków jest ustawowym zadaniem samorządów. Zgodnie z brzmieniem art. 7, ust. 1, pkt. 9 *ustawy z dnia 8 marca 1990 r. o samorządzie gminnym* (Dz.U. z 2016 r., poz. 446) zaspokajanie zbiorowych potrzeb wspólnoty należy do zadań własnych gminy. W szczególności zadania własne obejmują sprawy m.in. ładu przestrzennego, kultury oraz ochrony zabytków i opieki nad zabytkami. W projekcie krajowego programu ochrony zabytków i opieki nad zabytkami zapowiadane jest tworzenie warunków prawnych do odpowiedzialnego kreowania i realizowania ochrony dziedzictwa kulturowego przez samorządy terytorialne oraz podjęcie inicjatywy legislacyjnej dla uwzględniania interesów ochrony zabytków w całym ustawodawstwie, jak również stworzenie warunków prawnych do nowego systemu finansowania ochrony i opieki nad zabytkami.

Podstawy prawne i główne cele gminnego programu opieki nad zabytkami

Podstawą prawną sporządzenia gminnego programu opieki nad zabytkami jest *Ustawa z dnia 23 lipca 2003 r. o ochronie zabytków i opiece nad zabytkami*. Ustawa ta wprowadziła obowiązek sporządzania przez samorządy zarówno wojewódzkich, powiatowych oraz gminnych programów opieki nad zabytkami.

Na podstawie art. 18 ust 2 pkt 15 *ustawy z dnia 5 marca 1990 r. o samorządzie gminnym* oraz art. 87 ust 3 *Ustawy z dnia 23 lipca 2003 r. o ochronie zabytków i opiece nad zabytkami*, Wójt Gminy Tułowice sporządza na okres 4 lat *Program Opieki nad Zabytkami Gminy Tułowice* (art. 87 ust. 3 w/w ustawy). Gminny program opieki nad zabytkami podlega uchwaleniu przez Radę Gminy, po uzyskaniu opinii wojewódzkiego konserwatora zabytków. Program ogłaszany jest w wojewódzkim dzienniku urzędowym Gminny program opieki nad zabytkami zgodny jest z *Krajowym Programem Opieki nad Zabytkami*, którego celem nadrzędnym jest „wzmocnienie roli dziedzictwa kulturowego i ochrony zabytków w rozwoju potencjału kulturowego i kreatywnego Polaków”. Cel ten wdrażany będzie poprzez realizację trzech celów szczegółowych:

1. wspieranie rozwiązań systemowych na rzecz ochrony zabytków w Polsce
2. wzmocnienie synergii działania organów ochrony zabytków
3. tworzenie warunków do aktywnego uczestnictwa w kulturze, edukacji na rzecz dziedzictwa kulturowego oraz jego promocji i reinterpretacji.

Ustawa o ochronie zabytków i opiece nad zabytkami z 2003 r. określiła zasadnicze cele programów opieki nad zabytkami:

- włączenie problemów ochrony zabytków do systemu zadań strategicznych, wynikających z koncepcji przestrzennego zagospodarowania kraju;
- uwzględnienie uwarunkowań ochrony zabytków, w tym krajobrazu kulturowego i dziedzictwa archeologicznego, łącznie z uwarunkowaniami ochrony przyrody i równowagi ekologicznej;
- zahamowanie procesów degradacji zabytków i doprowadzenie do poprawy stanu ich zachowania;
- wyeksponowanie poszczególnych zabytków oraz walorów krajobrazu kulturowego;
- podejmowanie działań zwiększających atrakcyjność zabytków dla potrzeb społecznych, turystycznych i edukacyjnych oraz wspieranie inicjatyw sprzyjających wzrostowi środków finansowych na opiekę nad zabytkami;
- określenie warunków współpracy z właścicielami zabytków, eliminujących sytuacje konfliktowe związane z wykorzystywaniem tych zabytków;
- podejmowanie przedsięwzięć umożliwiających tworzenie miejsc pracy związanych z opieką nad zabytkami.

Celem *Programu Opieki nad Zabytkami Gminy Tułowice* na lata 2017 – 2020 opracowanego w oparciu o Gminną Ewidencję Zabytków i będącą aktualizacją poprzedniego programu – jest stworzenie całościowej i wieloletniej strategii ochrony zabytków znajdujących się na terenie gminy Tułowice realizowanej w 4-letnich cyklach – etapach, środkami optymalnymi, dostępnymi przez gminę, zarówno prawnymi (zapisy dotyczące ochrony zabytków w planach zagospodarowania przestrzennego) jak też finansowymi (przeznaczenie części budżetu gminy na ochronę zabytków). Program określa również kierunek podejmowanych przez gminę działań, mających na celu szeroko pojętą ochronę dziedzictwa kulturowego.

Głównym celem *Programu Opieki nad Zabytkami Gminy Tułowice* jest wzmocnienie ochrony i opieki nad zabytkami, która jest istotną częścią dziedzictwa kulturowego oraz poprawa stanu zabytków w gminie, poprzez:

- włączenie problemów ochrony zabytków do systemu zadań strategicznych, wynikające z koncepcji przestrzennego zagospodarowania gminy;
- uwzględnienie uwarunkowań ochrony zabytków, łącznie z uwarunkowaniami ochrony przyrody i równowagi ekologicznej;
- zahamowanie procesów degradacji zabytków i doprowadzenie do poprawy stanu ich zachowania;
- wyeksponowanie poszczególnych zabytków i walorów krajobrazu kulturowego;
- podejmowanie działań zwiększających atrakcyjność zabytków dla potrzeb społecznych, turystycznych i edukacyjnych oraz wspieranie inicjatyw sprzyjających wzrostowi środków finansowych na opiekę nad zabytkami;
- określenie warunków współpracy z właścicielami zabytków, eliminujących sytuacje konfliktowe związane z wykorzystaniem tych zabytków;
- podejmowanie przedsięwzięć umożliwiających tworzenie miejsc pracy związanych z opieką nad zabytkami.

Obiekty wpisane do rejestru zabytków i ujęte w Wojewódzkiej Ewidencji Zabytków w Opolu, które podlegają prawnej ochronie konserwatorskiej

Miejscowość	Nazwa obiektu	Podstawa ochrony
Ligota Tułowicka	młyn wodny	(nr rejestru 1653/66)
Skarbiszowice	dwór, ob. dom nr 30/32	(nr. rejestru 1016/65)
Skarbiszowice	zabudowa folwarczna	(nr rejestru 1661/66)
Tułowice	kościół paraf. pw. św. Rocha	Ewidencja
Tułowice	kaplica cmentarna	Ewidencja
Tułowice	ogrodzenie przy kaplicy cmentarnej	Ewidencja
Tułowice	zespół pałacowy z zabudowaniami – pałac, d. młyn wodny, czworak	(nr rejestru 1018/65)
Tułowice	stajnia pałacowa	Ewidencja
Tułowice	Park krajobrazowy	(nr rejestru 108/84)
Tułowice	budynek fabryczny (Z- dy Porcelitu)	Ewidencja
Tułowice	portiernia fabryki	Ewidencja
Tułowice	ogrodzenie fabryki	Ewidencja
Tułowice	willa dzierz. fabryki tzw. „Stara Willa” d. szpital dziecięcy	(nr rejestru 02/2001)
Tułowice	dom mieszkalny (Dyrekcja Odlewni Żeliwa)	Ewidencja
Tułowice	dom mieszkalny róg Kościuszki, 1 Maja	Ewidencja
Tułowice	Dom mieszkalny ul. Pocztowa 6	(nr rejestru 1662/66)
Tułowice	Dom mieszkalny ul. Pocztowa 7	ewidencja
Tułowice	budynek admin. w zespole fabryki porcelany „RS Tillowitz” ul. Porcelanowa 2E	(nr rejestru 2374/97)
Tułowice	dom mieszkalny ul. Szkolna 8	ewidencja
Tułowice	dom mieszkalny ul. Zamkowa 3	ewidencja

oraz stanowiska archeologiczne wg poniższego wykazu:

Miejscowość	Lokalizacja	Typ stanowiska
Goszczowice	Dz. Nr 76	osada
Goszczowice	Dz. Nr 72	kurhan
Ligota Tułowicka	Brak lokalizacji	punkt osadniczy
Ligota Tułowicka	Brak lokalizacji	punkt osadniczy
Ligota Tułowicka	Brak lokalizacji	grodzisko
Ligota Tułowicka	Brak lokalizacji	śląd osadnictwa
Ligota Tułowicka	Brak lokalizacji	śląd osadnictwa
Tułowice	położone ok. 1500m na pół.-wsch. od kościoła, ok. 1000m na pół. wsch. od stacji kolejowej	punkt osadniczy
Tułowice	położone pomiędzy torami a drogą, ok. 500m na pół.- wsch. od mostu kolejowego gr. nr 297	obozowisko
Skarbiszowice	położone przy zachodnim wylocie wsi, na południe od kapliczki, przy rozwidleniu dróg, na zabudowanym obecnie terenie.	grodzisko
Skarbiszowice	Brak lokalizacji	śląd osadnictwa
Skarbiszowice	Brak lokalizacji	punkt osadniczy
Tułowice	położone na zachód od torów kolejowych, ok. 200m na północ od mostu kolejowego dz. gr. nr 269,270	punkt osadniczy
Tułowice	Brak lokalizacji	punkt osadniczy

Tulowice	Brak lokalizacji	punkt osadniczy
Tulowice	Brak lokalizacji	punkt osadniczy
Ligota Tułowicka	Brak lokalizacji	punkt osadniczy
Ligota Tułowicka	Brak lokalizacji	ślad osadniczy
Ligota Tułowicka	Dz. Gr. nr 339/2, 340, 352	punkt osadniczy, osada
Ligota Tułowicka	Dz. Gr. nr 389	punkt osadniczy
Skarbiszowice	Brak lokalizacji	punkt osadniczy
Skarbiszowice	Brak lokalizacji	ślad osadniczy

Obiekty nieruchome ujęte w ewidencji zabytków:

Obiekt	Ulica	Nr	Czas	Funkcja
Budynek mieszkalny	1 Maja	2	1 ćw. XX	
Budynek gospodarczy	1 Maja	3	XIX/XX w.	mieszkalna
Budynek mieszkalny	1 Maja	16	2 ćw. XX	
Budynek mieszkalny	1 Maja	17	XIX/XX w.	
Budynek mieszkalny i zabudowa gospodarcza	1 Maja	19	1 ćw. XX	
Budynek mieszkalny	1 Maja	19 a	XIX/XX w.	
Budynek mieszkalny	Kościuszki	1	1 ćw. XX	
Budynek mieszkalny	Kościuszki	2	1 ćw. XX	
Kościół poewangelicki p.w. Zmartwychwstania Pańskiego	Kościuszki	10	1913-14 r.	kościół katolicki
Cmentarz przy kościele Zmartwychwstania Pańskiego	Kościuszki	10	XIX w.	
Budynek mieszkalny	Kościuszki	12	1 ćw. XX	
Budynek mieszkalny	Kościuszki	14	1 ćw. XX	
Budynek mieszkalny	Opolska	5	1 ćw. XX	
Budynek mieszkalny	Opolska	10	1 ćw. XX	
Budynek mieszkalno - gospodarczy	Opolska	23	1913 r.	
„Domek ogrodnika”	Opolska	28	1880 r.	mieszkalna
„Stara willa”	Parkowa	7	kon. XIX w.	
Młyn wodny w zespole pałacowym	Parkowa	9	1763 r.	brak funkcji
Czworak	Parkowa	11	2 poł. XVIII	brak funkcji
Czworak	Parkowa	11	2 poł. XVIII	brak funkcji
Bażaniarnia	Parkowa	11	XIX w.	mieszkalne
Budynek mieszkalny	Parkowa	12	kon. XIX w.	
Nadleśnictwo Tułowice (księgowość)	Parkowa	14	1 ćw. XIX	
Nadleśnictwo Tułowice (administracja)	Parkowa	14a	1 ćw. XX	
Poczta	Pocztowa	2	1 ćw. XX	
Budynek mieszkalny	Pocztowa	5	1 ćw. XX	
Budynek mieszkalny	Pocztowa	6	1 poł. XIX	
Budynek mieszkalny	Pocztowa	7	kon. XIX w.	
Budynek mieszkalny	Poprzeczna	2/4	1 ćw. XX	
Budynek mieszkalny	Przedszkolna	21	1 poł. XX	
Budynek mieszkalny	Szkolna	2	XIX/XX w.	
Budynek mieszkalny	Szkolna	4	1 ćw. XX	
Budynek mieszkalny	Szkolna	8	2 poł. XIX	
Budynek mieszkalny	Szkolna	10	1 ćw. XX	
Budynek mieszkalny	Szkolna	12	1 ćw. XX	
Budynek mieszkalny	Szpitalna	5	kon. XIX w.	
Krzyż kamienny	Porcelanowa/Przedszkolna		1918 r.	
Budynek mieszkalny	Porcelanowa	2	1897 r.	
Budynek mieszkalny	Porcelanowa	12	1 ćw. XX	
Zespół fabryki „RS Tillowitz”	Porcelanowa		XIX/XX w.	brak
Portiernia w zespole fabryki porcelitu „RS Tillowitz”	Porcelanowa	2 D	1894 r.	handlowa
Budynek administracyjny w zespole fabryki porcelitu „RS Tillowitz”	Porcelanowa	2 E	1904 r.	brak

Budynek piecowni w zespole fabryki porcelitu „RS Tillowitz”	Porcelanowa		1894 r.	brak
Budynek formowni w zespole fabryki porcelitu „RS Tillowitz”	Porcelanowa		pocz. XX w.	brak
Remiza w zespole fabryki porcelitu „RS Tillowitz”	Porcelanowa		pocz. XX w.	
Budynek mieszkalny	Zamkowa	3	2 poł. XIX	
Kuźnia	Zamkowa	8	pocz. XIX	
Budynek mieszkalny	Zamkowa	10	1871 r.	
Budynek mieszkalny	Zamkowa	11	1 poł. XX	
Zespół pałacowo - parkowy	Zamkowa	15	4 ćw. XIX	Zespół Szkół
Pałac	Zamkowa	15	1824; 1879-89 r.	Internat Zespołu Szkół
Ogrodzenie pałacu	Zamkowa	15	4 ćw. XIX	
Stajnia w zespole pałacowym	Zamkowa	15	1 poł. XIX w.	Zespół Szkół w Tułowicach
Park w zespole pałacowym	Zamkowa	15	2 poł. XIX w.	park w Zespole Szkół w Tułowicach
Pawilon myśliwski w zespole pałacowym	Zamkowa	15	kon. XIX w.	pomocnicza
Kościół parafialny p.w. św. Rocha	Szkolna		1829-1840	
Epitafium Henryka von Dreske	Szkolna		pocz. XVII w.	
Cmentarz parafialny	Szkolna		XIX w.	
Dworzec	Poprzeczna		kon. XIX w.	
Budynek w zespole stacji kolejowej	Poprzeczna		kon. XIX w.	
Budynek dyrekcji odlewni		2/1	2 poł. XIX	
Budynek mieszkalny		1/16	kon. XIX w.	
Kościół filialny p.w. Matki Bożej Różańcowej			1903 r.	
Budynek mieszkalny			lata 20-30.	
Budynek przy dawnej gospodzie	Kościelna/Opolska	1	lata 20. XX w.	mieszkalna
Remiza strażacka	Kościuszki	11	1 ćw. XX	zakład
Ogrodzenie zespołu fabryki porcelitu „RS Tillowitz”	Porcelanowa		kon. XIX w.	



SPRAWOZDANIE DOTYCZĄCE WSPÓŁPRACY GMINY TUŁOWICE Z SEKTOREM POZARZĄDOWYM (POŻYTEK PUBLICZNY) W 2020 ROKU.

Zgodnie z art. 5a ust. 3 ustawy z dnia 24 kwietnia 2003 r. o działalności pożytku publicznego i o wolontariacie, organ wykonawczy jednostki samorządu terytorialnego nie później niż do 31 maja każdego roku jest obowiązany przedłożyć organowi stanowiącemu sprawozdanie z realizacji programu współpracy z organizacjami pozarządowymi za rok poprzedni oraz opublikować w Biuletynie Informacji Publicznej.

WSPÓŁPRACA FINANSOWA

Liczba ofert złożonych przez wszystkie podmioty pożytku publicznego w 2020r.	- 9
Liczba podpisanych umów w 2020 r.	- 9
Wysokość środków finansowych zaplanowanych w budżecie w 2020r. dla podmiotów pożytku publicznego po dokonanych zmianach planu w ciągu roku 2020	-175 000,00 zł
w tym organizacje pozarządowe	-175 000,00 zł

W ramach udzielonego wsparcia organizacjom pożytku publicznego w realizacji przedsięwzięć w 2020r. udzielono dotacji na kwotę: **173 600,00 zł.**

DOTACJE UDZIELONE:

w zakresie pomocy społecznej:

Liczba złożonych wniosków	- 1
Liczba zawartych umów	-1
Kwota udzielonej dotacji w 2020r.	90 000,00 zł w tym:
1. Caritas Diecezji Opolskiej	90 000,00 zł

w zakresie kultury fizycznej, sportu i rekreacji

Liczba złożonych wniosków	- 8
Liczba zawartych umów	- 8

W 2020 r. oferty w ramach kultury fizycznej, sportu i rekreacji były składane na każde półrocze oddzielnie.

Kwota udzielonych dotacji w 2020 r. – ogółem w dwóch półroczach 83 600,00 zł:

1. Międzyszkolny Ludowy Uczniowski Klub Sportowy „MLUKS TUŁOWICE”, 49-130 Tułowice, ul. Zamkowa 15 – **26 500,00 zł**
2. Okręg Polskiego Związku Wędkarskiego, 45-031 Opole, ul. Malczewskiego 1 – **12 000,00 zł**
3. Klub Sportowy „Spartan FIGHT Team Tułowice”, ul. Ceramiczna 7/9, 49-130 Tułowice – **9 100,00 zł**
4. Ludowy Zespół Sportowy ”Zieloni”, 49-130 Tułowice, ul. Sportowa 9 – **36 000,00 zł**

FAKTYCZNE WYKORZYSTANIE UDZIELONYCH DOTACJI: 171 710,99 zł

POMOC SPOŁECZNA 90 000,00 zł

KULTURA FIZYCZNA, SPORT I REKREACJA 81 710,99 zł

Kwota zwróconych dotacji wynosi: **1 889,01 zł**

Sfery pożytku publicznego w ramach których Gmina Tułowice zlecała organizacjom pozarządowym oraz innym podmiotom prowadzącym działalność pożytku publicznego realizację zadań publicznych w 2020 r.

- pomocy społecznej
- ochrona i promocja zdrowia
- działalność na rzecz osób niepełnosprawnych
- wspieranie i upowszechnianie kultury fizycznej



SPRAWOZDANIE Z REALIZACJI GMINNEGO PROGRAMU PROFILAKTYKI I ROZWIĄZYWANIA PROBLEMÓW ALKOHOLOWYCH I NARKOTYKOWYCH W 2020 ROKU.

Gminny Program Profilaktyki i Rozwiązywania Problemów Alkoholowych i Narkotykowych na rok 2020 starał się tworzyć lokalną strategię w zakresie profilaktyki oraz minimalizacji szkód społecznych i indywidualnych wynikających z używania alkoholu i narkotyków.

Program ustanowiony został uchwałą Nr XIV/76/19 Rady Miejskiej w Tułowicach z dnia 2 grudnia 2019 r. w sprawie uchwalenia „Gminnego Programu Profilaktyki i Rozwiązywania Problemów Alkoholowych i Narkotykowych na 2020 rok”.

Koordinacją realizacji Programu zajmuje się pracownik Urzędu Miejskiego w Tułowicach, któremu powyższe zadania zostały przekazane do zakresu jego obowiązków pracy.

Na realizację Gminnego Programu Profilaktyki i Rozwiązywania Problemów Alkoholowych i Narkotykowych w roku 2020 zaplanowano kwotę w wysokości 125 263,90,00 złotych. Złożyły się na nią środki pochodzące z opłat za wydane zezwolenia na sprzedaż napojów alkoholowych w roku 2020. Realizując zadania Programu za cały 2020 rok, wydatkowano sumę 76 299,78 złotych (w tym 18 398,14 złotych na działania podejmowane przez OPS Tułowice.), co stanowiło 60,91 % ogółu zaplanowanych na ten cel środków.

W poszczególnych obszarach działań Gminnego Programu Profilaktyki i Rozwiązywania Problemów Alkoholowych i Narkotykowych na 2020 r., w oparciu preliminarz działań z tego zakresu, podjęto i zrealizowano następujące zadania:

Zwiększanie dostępności pomocy terapeutycznej i rehabilitacyjnej dla osób uzależnionych lub zagrożonych uzależnieniem od alkoholu lub narkotyków.

1. W strukturze organizacyjnej Ośrodka Pomocy Społecznej w Tułowicach kontynuowana jest działalność Punktu Konsultacyjnego oraz zatrudnionego w nim Instruktora Terapii Uzależnień. Punkt czynny był dwa dni w tygodniu – w poniedziałki i w środy w godzinach popołudniowych. Z jego usług na bieżąco korzystają osoby uzależnione bądź zagrożone uzależnieniem oraz członkowie ich rodzin. Z osobami tymi przeprowadzane są spotkania i udzielane porady telefoniczne.
2. Procedura zwrotu kosztów środków farmakologicznych i kosztów dojazdu na leczenie osób uzależnionych, znajdujących się w trudnych warunkach materialnych realizowana jest przez OPS ze środków własnych.

Udzielanie rodzinom, w których występuje problem alkoholowy lub narkotykowy, pomocy psychospołecznej i prawnej, a w szczególności ochrony przed przemocą w rodzinie.

1. W ramach pracy Punktu Konsultacyjnego oraz działań Komisji udzielano bezpłatnej pomocy terapeutycznej oraz prawnej przez Instruktora Terapii Uzależnień oraz członków Gminnej Komisji Rozwiązywania Problemów Alkoholowych – w sumie około 130 porad.
2. Wdrażano procedury zobowiązania do podjęcia leczenia odwykowego. W 2020 roku Komisja podjęła takie działania w stosunku do 14 osób.
3. Na bieżąco podejmowane były działania GKRPA, OPS i Komisariatu Policji w Niemodlinie w zakresie realizacji procedury interwencji przeciw przemocy domowej „Niebieska Karta”.
4. W ramach prowadzenia edukacji w zakresie interdyscyplinarnej współpracy służb na bieżąco przekazywane są - zainteresowanym osobom oraz na potrzeby Punktu Konsultacyjnego i Ośrodka Pomocy Społecznej - ulotki informacyjne dotyczące istniejącej bazy infrastruktury pomocowej z zakresu profilaktyki i rozwiązywania problemów uzależnień oraz zatrudnionej w niej kadry. Powyższe materiały zostały również umieszczone na stronie internetowej Urzędu.

Prowadzenie profilaktycznej działalności informacyjnej i edukacyjnej w zakresie rozwiązywania problemów alkoholowych i narkotykowych, w szczególności dla dzieci i młodzieży, w tym prowadzenie pozalekcyjnych zajęć sportowo – rekreacyjnych.

Ze względu na wybuch pandemii COVID-19 wiele zaplanowanych działań nie udało się zrealizować. Miało to związek między innymi z zamknięciem placówek oświatowych.

1. W ramach organizowania i finansowania szkoleń w zakresie oddziaływań profilaktycznych wobec dzieci, młodzieży i dorosłych zrealizowano niżej wymienione przedsięwzięcia:
 - a) Szkolenia członków GKRPA:
 - Sekretarz Komisji uczestniczyła w szkoleniu: „Planowanie i realizacja gminnych programów profilaktyki i rozwiązywania problemów alkoholowych w 2021 roku w czasie pandemii oraz dodatkowe środki na realizację lokalnej międzysektorowej polityki przeciwdziałania negatywnym skutkom spożywania alkoholu. Realizacją obowiązku członka gminnej komisji w obszarach: sądowego postępowania o leczenie odwykowe, kontroli punktów sprzedaży alkoholu, przeciwdziałania przemocy w rodzinie”.
 - Koszt szkolenia wyniósł 390,00 złotych.
 - b) We wrześniu 2020 r. przeprowadzono kompleksowe szkolenie dla sprzedawców napojów alkoholowych z gminy Tułowice w formie terenowej. Szkoleniem zostało objętych 9 punktów sprzedaży, a koszt przedsięwzięcia wyniósł 900,00 złotych.
2. W ramach wspierania lokalnych imprez profilaktycznych dla dzieci i młodzieży dofinansowano realizację następujących działań:
 - a) Na wniosek Dyrektora TOK w Tułowicach, w miesiącu lutym odbyły się spotkania profilaktyczne.
3. Realizując zadanie w zakresie organizacji letniego wypoczynku dla dzieci podjęto następujące działania:
 - a) w okresie od 6 do 17 lipca 2020 r. Tułowicki Ośrodek Kultury zorganizował zajęcia wakacyjne. W ramach programu, dzieci korzystały z rozmaitych form wypoczynku.

W sumie na wspieranie lokalnych imprez profilaktycznych i letniego wypoczynku przeznaczono kwotę około 4 tys. złotych.

Wspomaganie działalności instytucji, stowarzyszeń i osób fizycznych, służącej rozwiązywaniu problemów alkoholowych i narkotykowych.

W ramach wspierania działań na rzecz częstszego podejmowania interwencji przez funkcjonariuszy Policji w sytuacji spożywania napojów alkoholowych w miejscach publicznych kontynuowana jest współpraca z Komisariatem Policji w Niemodlinie oraz Posterunkiem Policji w Tułowicach w zakresie skierowania dodatkowych patroli w określonych porach i miejscach publicznych.

Podejmowanie działań kontrolnych i interwencyjnych

Ze względu na panującą pandemię COVID-19 członkowie Gminnej Komisji Rozwiązywania Problemów Alkoholowych, nie przeprowadzili kontroli placówek prowadzących sprzedaż napojów alkoholowych pod kątem zgodności funkcjonowania z ustawą o wychowaniu w trzeźwości i przeciwdziałaniu alkoholizmowi.

Pomoc społeczna osobom uzależnionym i rodzinom osób uzależnionych dotkniętych ubóstwem i wykluczeniem społecznym.

Zadanie powyższe realizowane jest na bieżąco wg potrzeb i własnych możliwości przez Ośrodek Pomocy Społecznej w Tułowicach zawierając kontrakty socjalne z osobami potrzebującymi takiej pomocy.

Ze względu na pandemię ustawodawca przewidział możliwość wykorzystania środków alkoholowych na walkę z COVID-19. W związku z tym faktem w ramach środków „alkoholowych” zakupiono m.in.:

- sprzęt komputerowy,
- środki dezynfekujące,
- jednorazowe maseczki ochronne,
- dozowniki do płynów dezynfekujących.

Łącznie wydatkowano na walkę z COVID kwotę około 40 tys. złotych.

Podsumowanie:

Zadania określone w „Gminnym Programie Profilaktyki i Rozwiązywania Problemów Alkoholowych i Narkotykowych na 2020 rok” ze względu na sytuację pandemiczną nie zrealizowano zgodnie z założeniami.

PROGRAM OCHRONY ŚRODOWISKA DLA GMINY TUŁOWICE NA LATA 2019-2022

Cel i zakres opracowania

Program Ochrony Środowiska dla Gminy Tułowice na lata 2019-2022 z perspektywą na lata 2023-2026 jest podstawowym narzędziem prowadzenia polityki ochrony środowiska na terenie gminy. Według założeń, przedstawionych w niniejszym opracowaniu, sporządzenie programu doprowadzi do poprawy stanu środowiska naturalnego, efektywnego zarządzania środowiskiem, zapewni skuteczne mechanizmy chroniące środowisko przed degradacją, a także stworzy warunki dla wdrożenia wymagań obowiązującego w tym zakresie prawa. Opracowanie jakim jest **Program Ochrony Środowiska** określa politykę środowiskową, a także wyznacza cele i zadania środowiskowe, które odnoszą się do aspektów środowiskowych, usystematyzowanych według priorytetów.

Przedmiotowy dokument wspomaga dążenie do uzyskania w gminie sukcesywnego ograniczenia degradacji środowiska, ochronę i rozwój jego walorów oraz racjonalne gospodarowanie zasobami środowiska z uwzględnieniem konieczności jego ochrony. Stan docelowy w tym zakresie nakreśla **Program Ochrony Środowiska**, a ocenę efektów jego realizacji, zgodnie z ustawą Prawo Ochrony Środowiska, dokonuje się okresowo, co 2 lata. Struktura opracowania obejmuje omówienie kierunków ochrony środowiska w gminie w odniesieniu między innymi do gospodarki wodno-ściekowej, gospodarki odpadami, ochrony powierzchni ziemi i gleb, ochrony powietrza, ochrony przed hałasem, ochrony przed promieniowaniem elektromagnetycznym, ochrony przyrody, edukacji ekologicznej. W opracowaniu znajduje się ich charakterystyka, ocena stanu aktualnego oraz określenie stanu docelowego. Identyfikacja potrzeb gminy w zakresie ochrony środowiska, w odniesieniu do obowiązujących przepisów prawnych, polega na sformułowaniu celów nadrzędnych oraz strategii ich realizacji. Na tej podstawie opracowywany jest plan operacyjny, przedstawiający listę przedsięwzięć jakie zostaną zrealizowane na terenie gminy do roku 2026.

Obowiązek wykonania Programu Ochrony Środowiska wynika z ustawy z dnia 27 kwietnia 2001 r. – Prawo Ochrony Środowiska (Dz.U. 2018 poz. 799 z późn. zm.), a w szczególności:

„Art. 17. 1. Organ wykonawczy województwa, powiatu i gminy, w celu realizacji polityki ochrony środowiska, sporządza odpowiednio wojewódzkie, powiatowe i gminne programy ochrony środowiska, uwzględniając cel zawarte w strategiach, programach i dokumentach programowych, o których mowa w art. 14 ust. 1.

Art. 18. 1. Programy, o których mowa w art. 17 ust. 1, uchwała odpowiednio sejmik województwa, rada powiatu albo rada gminy.

Art. 18. 2. Z wykonania programów organ wykonawczy województwa, powiatu i gminy sporządza co 2 lata raporty, które przedstawia się odpowiednio sejmikowi województwa, radzie powiatu lub radzie gminy.”

Gminne Programy ochrony środowiska tworzone są w celu realizacji polityki ochrony środowiska na szczeblu gminnym.

DZIAŁANIA ZWIĄZANE Z OCHRONĄ ŚRODOWISKA W 2020 ROKU.

I. Nałożenie Raportu na Inwestora (w trzech przypadkach wydawania decyzji o środowiskowych uwarunkowaniach).

1. W związku z wnioskiem Inwestora o wydanie decyzji o środowiskowych uwarunkowaniach zgody na realizację przedsięwzięcia polegającego na „Zmianie sposobu użytkowania części istniejącego obiektu budowlanego na zakład lakierniczy”.

2. W związku z wnioskiem Inwestora o wydanie decyzji o środowiskowych uwarunkowaniach zgody na realizację przedsięwzięcia polegającego na „*Budowie płyty fundamentowej pod zbiornik ciekłego azotu na działce Nr 130/54, obręb Tułowice, gmina Tułowice – miasto, przy ul. Porcelitowej 4*”. Burmistrz Tułowic nałożył obowiązek przeprowadzenia oceny oddziaływania na środowisko.

3. W związku z wnioskiem Inwestora o wydanie decyzji o środowiskowych uwarunkowaniach zgody na realizację przedsięwzięcia polegającego na „Rozbudowie budynku produkcyjno–magazynowego o charakterze odlewni metali niezależnych w Zakładzie Produkcji Odlewniczej „DOLMET” s.c. 49-130 Tułowice, ul. Przemysłowa 1”.

II. Nasadzenia drzew.

W związku z wydawaniem decyzji zezwalającej przedsiębiorcom na wycinkę drzew w gminie Tułowice zawsze w ramach rekompensaty przyrodniczej nakazywane jest nasadzenie drzew zastępczych. W 2020 r. obowiązek nasadzenia drzew w ramach rekompensaty przyrodniczej został nałożony na nasadzenie 49 drzew.

Ponadto na terenie gminy Tułowice systematycznie prowadzone są prace polegające na pielęgnacji i przycince drzew oraz polegające na nasadzeniach drzew, krzewów oraz klombów z roślinami ozdobnymi.

Nasadzenia przez ZGKiM w Tułowicach drzew i krzewów ozdobnych w przestrzeni publicznej tj. osiedla, place zabaw.

Nasadzenia są również prowadzone systematycznie przez mieszkańców gminy swoimi sadzonkami, na terenach parków oraz w miejscu zamieszkania.

III. Dotacje do wymiany pieca.

1. Udzielanie dotacji celowych na realizację inwestycji polegających na wymianie węglowych źródeł ogrzewania na ekologiczne w kwocie: 2.500,00 złotych.

W 2020 r. zostało zawartych 15 umów na dotacje do wymiany pieca na kwotę: **37 500,00** złotych (słownie: trzydzieści siedem tysięcy pięćset złotych).

IV. Rozbudowa i modernizacja sieci ciepłowniczych i gazowych w celu połączenia nowych odbiorców oraz likwidacja niskiej emisji (ZGKiM).

1. Przebudowa instalacji technologicznej centralnego ogrzewania w kotłowni gazowej w Tułowicach: ul. Elsnera o mocy 900 kW i ul. Ceramiczna o mocy 660 kW.

2. Przyłączenie do sieci gazowej budynku wielorodzinnego wraz z wykonaniem wewnętrznej instalacji gazowej w Tułowicach przy ul. Porcelanowej 5A i 5B.

V. Kampania edukacyjno - informacyjna.

Drukowanie i rozpowszechnianie we własnym zakresie informacji o zakazie palenia odpadów w kotłach oraz o zakazie spalania odpadów zielonych (liście). Plakat jest drukowany w różnych formatach i rozpowszechniany na terenie całej gminy oraz w mediach społecznościowych na Facebook, na stronie urzędu, w przedszkolu, szkole oraz w Kościele.

Plakaty o zakazie spalania odpadów w piecu pod hasłem „**KOCHASZ DZIECI NIE PAL ŚMIECI**”

VI. Przygotowanie sprawozdania z realizacji programu ochrony powietrza oraz z realizacji działań naprawczych. Sprawozdanie dwuetapowe:

1. Sprawozdanie za okres 01.01.2020 r. – 18.08.2020 r.

2. Sprawozdanie za okres 19.08.2020 r. – 31.12.2020 r.

VII. Działania kontrolne pod kątem negatywnego oddziaływania na jakość powietrza.

Interwencje policji dotyczące podejrzenia spalania odpadów odbywają się po uprzednim zgłoszeniu mieszkańców gminy. Pozyskana informacja jest przez pracownika urzędu przekazywana policji w celu przeprowadzenia kontroli pod wskazanym adresem.

VIII. Remont nawierzchni asfaltowej w Goszczowicach.

IX. Przebudowa drogi w Skarbiszowicach.

X. Przebudowa drogi w Tułowicach Małych.

SPRAWOZDANIE Z DZIAŁALNOŚCI OŚRODKA POMOCY SPOŁECZNEJ W TUŁOWICACH ZA 2020 ROK.

I. WSTĘP

Zgodnie z art. 110 ust. 9 ustawy z dnia 12 marca 2004 roku o pomocy społecznej (t.j. Dz. U. z 2020 r., poz. 1876 z późn. zm.), Kierownik Ośrodka Pomocy Społecznej w Tułowicach przedkłada Radzie Miejskiej w Tułowicach roczne sprawozdanie z działalności Ośrodka w 2020 roku. Ośrodek Pomocy Społecznej w Tułowicach jest jednostką organizacyjną Gminy Tułowice działającą na podstawie Uchwały Rady Gminy Nr VI/27/92 z dnia 11 czerwca 1992 roku w sprawie utworzenia Ośrodka Pomocy Społecznej w Tułowicach oraz aktualnego Statutu zatwierdzonego Uchwałą Rady Miejskiej w Tułowicach Nr VIII/43/19 z dnia 3 czerwca 2019r.

Podstawowym aktem prawnym, na podstawie którego funkcjonuje Ośrodek Pomocy Społecznej w Tułowicach, jest Ustawa o pomocy społecznej z dnia 12 marca 2004r. (t.j. Dz. U. z 2020 r., poz. 1876 z późn. zm.). Ponadto w Ośrodku realizowane są zadania wynikające z innych aktów prawnych, w szczególności:

- Ustawa o świadczeniach opieki zdrowotnej ze środków publicznych z dnia 27 sierpnia 2004r. / tekst jednolity Dz. U. z 2020r. poz. 1398 ze zm./
- Ustawa o świadczeniach rodzinnych z dnia 28 listopada 2003r. /tekst jednolity Dz. U. z 2020r. poz. 111 ze zm./
- Ustawa o pomocy osobom uprawnionym do alimentów z dnia 7 września 2007r. /tekst jednolity Dz. U. z 2020r. poz. 808 ze zm./
- Ustawa o wsparciu kobiet w ciąży i rodzin „Za życiem” z dnia 4 listopada 2016r. / tekst jednolity Dz. U. z 2020r. poz. 1329/
- Ustawa o ustaleniu i wypłacie zasiłków dla opiekuna z dnia 4 kwietnia 2014r. /tekst jednolity Dz. U. z 2020r. poz. 1297/
- Ustawa o pomocy państwa w wychowywaniu dzieci z dnia 11 lutego 2016r. /tekst jednolity Dz. U. z 2019r. poz. 2407 ze zm./
- Ustawa o systemie ubezpieczeń społecznych z dnia 13.10.1998 /tekst jednolity Dz. U. z 2020r. poz. 266 ze zm./
- Ustawa o wspieraniu rodziny i systemie pieczy zastępczej z dnia 9 czerwca 2011r. / tekst jednolity Dz. U. z 2020r. poz.821 ze zm./
- Ustawa o wychowaniu w trzeźwości i przeciwdziałaniu alkoholizmowi z dnia 26 października 1982r. /tekst jednolity Dz.U. z 2019r. poz. 2277 ze zm./
- Ustawa o przeciwdziałaniu przemocy w rodzinie z dnia 29 lipca 2005r. /tekst jednolity Dz. U. z 2020r. poz. 218 ze zm./
- Ustawa o przeciwdziałaniu narkomanii z dnia 29 lipca 2005r. /tekst jednolity Dz. U. z 2020r. poz. 2050 ze zm./
- Ustawa o ochronie zdrowia psychicznego z dnia 19 sierpnia 1994r. /tekst jednolity Dz. U. z 2020r. poz.685/
- Ustawa o zatrudnieniu socjalnym z dnia 13 czerwca 2003 r. / tekst jednolity Dz. U. z 2020r. poz. 176/
- Ustawa o promocji zatrudnienia i instytucjach rynku pracy /tekst jednolity Dz. U. z 2020r. poz. 1409 ze zm./
- Uchwała Nr 140 Rady Ministrów w sprawie ustanowienia wieloletniego rządowego programu „Posiłek w szkole i w domu” na lata 2019-2023 z dnia 15 października 2018r. / M.P. z 2018r. poz.1007/
- Ustawa o dodatkach mieszkaniowych z dnia 11 czerwca 2001r. /tekst jednolity Dz. U. z 2019r. poz. 2133/.

Ośrodek Pomocy Społecznej w Tułowicach w 2020 roku realizował działalność statutową oraz podejmował dodatkowe działania w celu podnoszenia jakości i poszerzania świadczonych usług na rzecz mieszkańców Gminy Tułowice. Był inicjatorem działań o charakterze pomocowym, aktywizującym oraz integrującym różnorodne środowiska na rzecz wsparcia grup i osób zagrożonych wykluczeniem społecznym. Przy realizacji zadań Ośrodek Pomocy Społecznej w Tułowicach współpracuje w szczególności z Opolskim Urzędem Wojewódzkim, Powiatowym Centrum Pomocy Rodzinie w Opolu, Sądem Rodzinnym w Opolu, Powiatowym Urzędem Pracy w Opolu, Komisariatem Policji w Niemodlinie, szkołami, placówkami służby zdrowia, prokuraturą, Bankiem Żywności w Opolu za pośrednictwem Koła Bielickiego Towarzystwa Pomocy im. św. Brata Alberta w Bielicach.

II. STRUKTURA ZATRUDNIENIA W OŚRODKU POMOCY SPOŁECZNEJ W TUŁOWICACH

Utworzenie i utrzymanie Ośrodka Pomocy Społecznej, w tym zapewnienie środków na wynagrodzenia pracowników, jest zadaniem obowiązkowym gminy wynikającym z art. 17 ust. 18 ustawy z dnia 12 marca 2004r. o pomocy społecznej.

W 2020 roku Ośrodek Pomocy Społecznej funkcjonował w następującej strukturze organizacyjnej, którą przedstawia poniższy schemat:

SCHEMAT ORGANIZACYJNY OŚRODKA POMOCY SPOŁECZNEJ W TUŁOWICACH

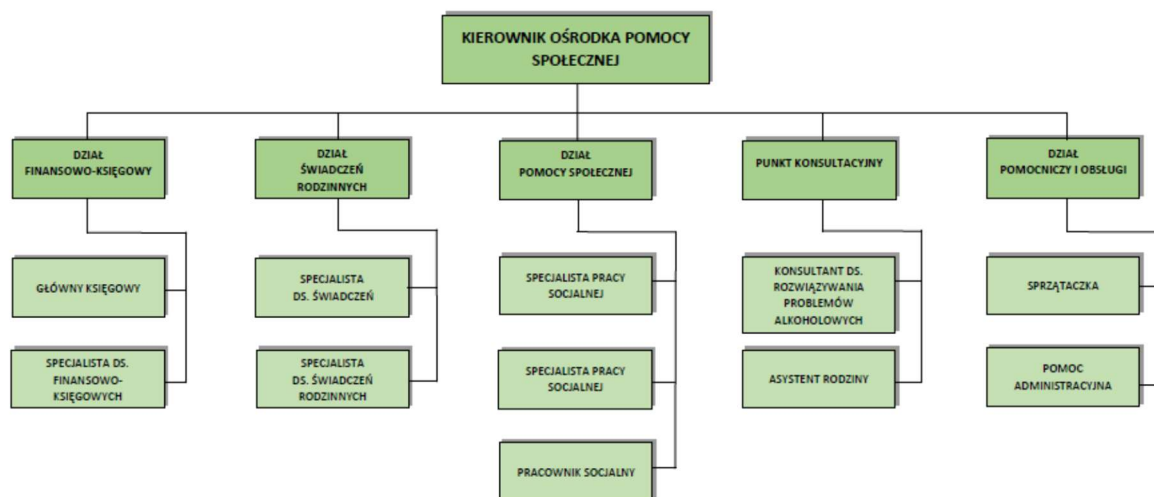

Ośrodkiem Pomocy Społecznej w Tułowicach kieruje jednoosobowo kierownik. Kierownik prowadzi nadzór merytoryczny i organizację pracy oraz ponosi odpowiedzialność finansową w Ośrodku. Według stanu na dzień 31.12.2020r. zatrudnionych było ogółem w 2020r. 11 osób, tj. 10 osób na umowę o pracę oraz 1 osoba na umowę zlecenie.

W przeliczeniu na pełne etaty - 10 etatów, z czego:

- Kierownik – 1 etat
- Główny Księgowy – 1 etat
- Specjalista ds. finansowo - księgowych – 1 etat
- Pracownicy socjalni – 3 etaty
- Asystent rodziny – 1 etat
- Specjalista ds. świadczeń rodzinnych – 1 etat
- Specjalista ds. świadczeń – 1 etat
- Pomoc administracyjna – 1 etat

W Ośrodku Pomocy Społecznej w Tułowicach wszyscy pracownicy posiadają odpowiednie kwalifikacje zawodowe do wykonywania pracy na zajmowanych stanowiskach, zgodne z obowiązującymi przepisami prawa. Ponadto, pracownicy podnosili swoje kwalifikacje, biorąc udział w wielu specjalistycznych szkoleniach, seminariach i konferencjach poświęconych pomocy społecznej, przemocy w rodzinie, świadczeniach rodzinnych, świadczeniach wychowawczych i pieczy zastępczej, księgowości i innych niezbędnych do prawidłowego wykonywania zadań, wynikających ze statutu Ośrodka.

Zgodnie z art. 110 ust. 12 ustawy o pomocy społecznej, ośrodek pomocy społecznej zatrudnia trzech pracowników socjalnych w pełnym wymiarze czasu pracy.

III. BUDŻET OŚRODKA POMOCY SPOŁECZNEJ W TUŁOWICACH

Ośrodek Pomocy Społecznej w Tułowicach w 2020 roku na realizację zadań własnych i zadań zleconych wydatkował kwotę **7 177 985,46 zł.**, z czego:

– zadania zlecone	6 091 675,26 zł
– zadania własne gminy /pozostałe	1 086 310,20 zł

Strukturę zrealizowanych wydatków w podziale szczegółowej klasyfikacji budżetowej przedstawia poniższa tabela.

Tabela Nr 1 – Wydatki Ośrodka Pomocy Społecznej w Tułowicach za rok 2020.

Klasyfikacja budżetowa		Ogółem wykonanie wydatków w 2020r.	w tym:	
			Środki budżet gminy	Środki budżet państwa
85154	Przeciwdziałanie alkoholizmowi	18 398,14 zł	18 398,14 zł	- zł
85202	Domy pomocy społecznej	209 927,15 zł	209 927,15 zł	- zł
85205	Przeciwdziałanie przemocy	13 196,40 zł	13 196,40 zł	- zł
85213	Składki na ubezpieczenia zdrowotne - pomoc społeczna	9 025,64 zł	- zł	9 025,64 zł
85214	Zasiłki okresowe, celowe i pomoc w naturze	47 703,67 zł	16 965,00 zł	30 738,67 zł
85215	Dodatki mieszkaniowe, energetyczne	7 567,37 zł	7 199,21 zł	368,16 zł
85216	Zasiłki stałe	106 839,26 zł	- zł	106 839,26 zł
85219	Ośrodki Pomocy Społecznej	674 792,50 zł	590 606,85 zł	84 185,65 zł
85228	Usługi opiekuńcze, specjalistyczne usługi opiekuńcze	54 320,70 zł	45 320,70 zł	9 000,00 zł
85230	Dożywianie, bank żywności	44 947,18 zł	9 947,18 zł	35 000,00 zł
85295	Pozostała działalność: PSU, schronienia	64 465,67 zł	64 136,44 zł	329,23 zł
85501	Świadczenia wychowawcze	4 423 311,32 zł	- zł	4 423 311,32 zł
85502	Świadczenia rodzinne	1 223 199,63 zł	- zł	1 223 199,63 zł
85504	Wspieranie rodziny, Dobry Start	197 392,61 zł	42 702,61 zł	154 690,00 zł
85508	Rodziny zastępcze	67 910,52 zł	67 910,52 zł	- zł
85513	Składki na ubezpieczenia zdrowotne - świadczenia rodzinne	14 987,70 zł	- zł	14 987,70 zł
RAZEM		7 177 985,46 zł	1 086 310,20 zł	6 091 675,26 zł

Udział procentowy źródeł finansowania wydatków OPS w Tułowicach w roku 2020 wskazuje na dominujący udział środków budżetu państwa, co ilustruje poniższy wykres.

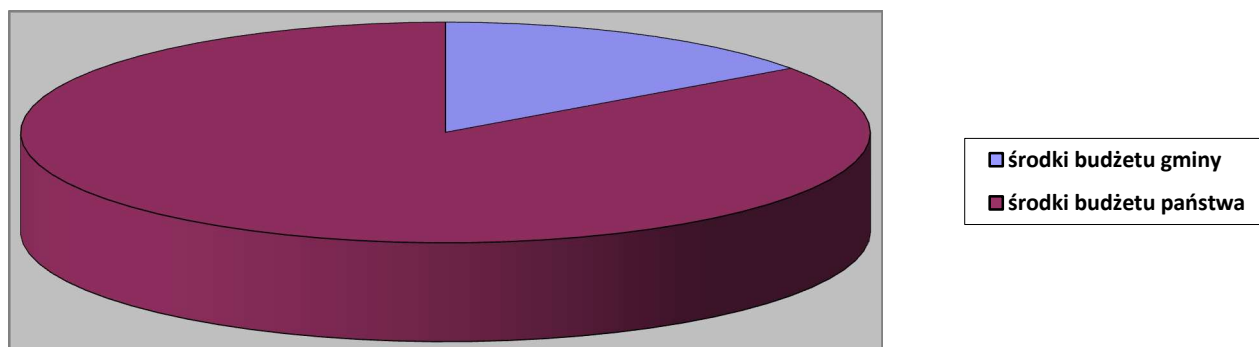

W 2020 roku Ośrodek Pomocy Społecznej w Tułowicach odprowadził do budżetu gminy dochody w wysokości 143 102,77 zł. – dane ze sprawozdania Rb-27s/27ZZna dzień 31.12.2020r. Strukturę zrealizowanych dochodów w podziale szczegółowej klasyfikacji budżetowej przedstawia poniższa tabela.

Tabela Nr 2 – Dochody Ośrodka Pomocy Społecznej w Tułowicach za rok 2020.

Klasyfikacja budżetowa		Ogółem wykonanie dochodów w 2020r.	w tym:	
			Dochody, które pozostają w gminie	Dochody, odprowadzone do budżetu państwa
85202	Domy pomocy społecznej	24 843,36 zł	24 843,36 zł	- zł
85214	Zasiłki okresowe, celowe i pomoc w naturze	2 153,05 zł	600,00 zł	1 553,05 zł
85216	Zasiłki stałe	603,39 zł	- zł	603,39 zł
85228	Odpłatność usł. opiekuńcze	12 544,57 zł	12 544,57 zł	- zł
85295	Odpłatność schronisko, ref.PUP	25 559,70 zł	25 559,70 zł	- zł
85219	Wynagr.płatnika, koszty upomnienia	151,80 zł	151,80 zł	- zł
85501	Nienależnie pobrane świadczenia wych.+odsetki	6 730,15 zł	- zł	6 730,15 zł
85502	Nienależnie pobrane św.rodzinne , FA + odsetki	70 516,75 zł	4 938,63 zł	65 578,12 zł
Razem		143 102,77 zł	68 638,06 zł	74 464,71 zł

Wśród zrealizowanych dochodów Ośrodka za 2020 rok wyróżniamy dochody, które pozostają do dyspozycji gminy i gmina przeznacza je na swoje wydatki a także dochody, które muszą być odprowadzone do budżetu państwa.

Dochody pozostające w dyspozycji gminy pochodzą m.in. z odpłatności za usługi opiekuńcze świadczone przez OPS w Tułowicach oraz zwroty za wydatki poniesione w latach ubiegłych. Do dochodów, które muszą być odprowadzone do budżetu państwa zaliczamy przede wszystkim nienależnie pobrane świadczenia w latach ubiegłych wraz z odsetkami.

IV. ŚWIADCZENIA POMOCY SPOŁECZNEJ

Celem pomocy społecznej jest umożliwienie osobom i rodzinom przezwyciężanie trudnych sytuacji życiowych, których nie są one w stanie pokonać wykorzystując własne uprawnienia, zasoby i możliwości. Prawo do świadczeń z pomocy społecznej przysługiwało w 2020 roku osobom i rodzinom, których dochód na osobę nie przekraczał:

- a) 701,00 zł – dla jednoosobowego gospodarstwa domowego,
- b) 528,00 zł – dla wieloosobowego gospodarstwa domowego.

W 2020 roku ze świadczeń pomocy społecznej skorzystały **66 rodzin**, w których żyło **114 osób**. Liczba mieszkańców zameldowanych na stałe na terenie Gminy Tułowice na dzień 31.12.2020r. wynosiła **4 947 osób**. Analizując ilość osób objętych wsparciem systemu pomocy społecznej w stosunku do liczby

mieszkańców Gminy Tułowice przyjąć należy, iż pomocą objęto 1,33% ogółu mieszkańców Gminy Tułowice.

Tabela 2: Liczba rodzin i osób w rodzinach korzystających z pomocy w latach 2018 – 2020

Wyszczególnienie	2018	2019	2020
Liczba rodzin	95	70	66
Liczba osób w rodzinach	197	123	114
% w stosunku do liczby ludności zamieszkującej w Gminie *	1,89	1,41	1,33

*stan ludności na: 31 grudnia 2018 r. - 5 012

31 grudnia 2019 r.- 4 965

31 grudnia 2020 r. – 4 947

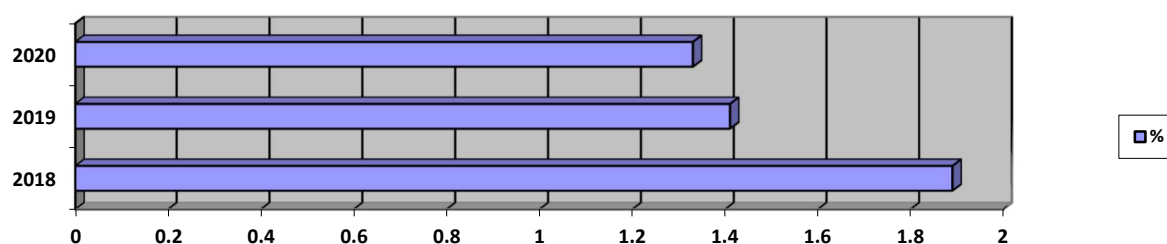

Liczba rodzin korzystających ze świadczeń pomocy społecznej w porównaniu do lat ubiegłych znacznie zmalała.

Aby uzyskać pomoc, oprócz ubóstwa w sytuacji życiowej wnioskodawcy musi wystąpić co najmniej jedna z następujących okoliczności: sieroctwo, bezdomność, bezrobocie, niepełnosprawność, długotrwała i ciężka choroba, przemoc w rodzinie, potrzeba ochrony macierzyństwa, w tym wielodzietność, bezradność w sprawach opiekuńczo-wychowawczych i prowadzenia gospodarstwa domowego itp. Obszary te wpływają destruktywnie na funkcjonowanie rodziny.

Wśród adresatów pomocy społecznej dużą grupę stanowią ludzie w wieku aktywności zawodowej, którzy z powodu braku lub podejmowania zatrudnienia za niskie wynagrodzenie nie dysponują wystarczającymi środkami aby utrzymać rodzinę. Trudności ze znalezieniem pracy wiążą się z bardzo niskim wykształceniem, brakiem np.: doświadczenia, kwalifikacji zawodowych, aspiracji zawodowych lub ich spadkiem spowodowanym długotrwałym bezrobociem, często wszystkich członków rodziny.

Dominujące problemy społeczne na terenie Gminy Tułowice, na podstawie których przyznawane były świadczenia pomocy społecznej wyszczególnia poniższa tabela.

Tabela 3 – Powody przyznawania świadczeń w 2020 roku.

Powód trudnej sytuacji życiowej	Liczba rodzin	Liczba osób w rodzinach
Ubóstwo	40	65
Bezdomność	6	6
Potrzeba ochrony macierzyństwa	2	8
Bezrobocie	21	49

Niepełnosprawność	38	65
Długotrwała lub ciężka choroba	49	82
Bezradność w sprawach opiek-wych i prowadzenia gospodarstwa domowego - ogółem	3	12
Alkoholizm	14	24
Narkomania	2	2
Trudności w przygotowaniu do życia po zwolnieniu z zakładu karnego	3	8
Zdarzenia losowe	1	2

Źródło: MRPIPS-03 za 2020r.

W 2020 roku dominującym powodem korzystania ze świadczeń pomocy społecznej była długotrwała lub ciężka choroba oraz ubóstwo. Kolejnymi powodami jest niepełnosprawność i bezrobocie.

Świadczenia pomocy społecznej są zróżnicowane, niektóre z nich mają charakter obligatoryjny, a inne fakultatywny. Każdy rodzaj świadczenia ma ustawowo określone przesłanki będące podstawą ich przyznania.

Wyodrębnić można świadczenia pieniężne pomocy społecznej oraz świadczenia niepieniężne pomocy społecznej, które udzielane są bezpłatnie, odpłatnie lub za częściową odpłatnością. Szczegółowe zestawienie wypłacanych świadczeń pieniężnych z pomocy społecznej zawiera poniższa tabela.

Tabela 4 – Wybrane świadczenia pieniężne pomocy społecznej udzielone w roku 2020.

Rodzaj świadczenia	Liczba osób, którym przyznano decyzją świadczenia	Liczba świadczeń	Kwota
Zasiłek stały	18	179	107 582
Zasiłek okresowy	22	99	31 440
Inne zasiłki celowe i w naturze, w tym zasiłki celowe specjalne	42	X	50 812
Posiłki	8	849	7 903
Zasiłki celowe na pokrycie wydatków powstałych w wyniku zdarzenia losowego	1	1	2 000

Źródło: MRPIPS-03 za 2020r.

Do najczęściej udzielanych świadczeń pieniężnych pomocy społecznej jest zasiłek stały, który przyznawany jest osobom całkowicie niezdolnym do pracy z powodu niepełnosprawności lub z powodu wieku (kobiety – 60 lat, mężczyźni – 65 lat) – w przypadku, gdy nie nabyli świadczeń z innych systemów zabezpieczenia społecznego. Z tej formy pomocy skorzystało 25% ogólnej liczby rodzin korzystających z pomocy.

Tuż za zasiłkiem stałym znajduje się zasiłek celowy, w tym celowy specjalny i celowe zasiłki przeznaczone na zakup żywności wypłacane w ramach programu „Posiłek w szkole i w domu”. Analizując liczbę rodzin, którym przyznano zasiłek celowy obserwujemy, iż z tej formy pomocy skorzystało 60% ogólnej liczby rodzin korzystających z pomocy. Powodem wzrostu częstotliwości udzielania ww. świadczenia była potrzeba zamiany posiłków dla dzieci i młodzieży zapewnianych w stołówkach szkolnych i przedszkolnych na formę pieniężną z uwagi na zamknięcie szkół i przedszkoli z powodu pandemii koronawirusa.

Drugą kategorią świadczeń pomocy społecznej są świadczenia niepieniężne. Katalog tych świadczeń jest tak szeroki, że należy przedstawić i opisać szczegółowo krok po kroku obszar ich realizacji. Do świadczeń niepieniężnych realizowanych przez Ośrodek Pomocy Społecznej w Tułowicach należą:

1. Praca socjalna

Praca socjalna prowadzona jest z osobami i rodzinami w celu rozwinięcia lub wzmocnienia ich aktywności i samodzielności życiowej. Ma na celu zaspokajanie ich potrzeb, lepsze dostosowanie do zasad życia społecznego, poprawę pozycji społecznej. Może być sposobem przywracania harmonii w życiu jednostki i jej relacjach z grupą społeczną lub metodą rozwiązywania problemów społecznych. Praca socjalna to także stały kontakt z rodziną i wspieranie jej w pokonywaniu trudności jakie napotyka w codziennym życiu. Praca socjalna jest świadczeniem pomocy społecznej niezależnym od dochodu rodziny. W roku 2020 pracownicy socjalni prowadzili pracę socjalną w 64 rodzinach korzystających z pomocy społecznej, co stanowi, że 96% klientów Ośrodka objętych było pracą socjalną.

2. Poradnictwo specjalistyczne

Poradnictwo specjalistyczne świadczone jest osobom i rodzinom, które mają trudności lub wykazują potrzebę wsparcia w rozwiązywaniu swoich problemów życiowych, bez względu na posiadany dochód. Realizacją tego zadania zajmują się głównie pracownicy socjalni Ośrodka przy współpracy m.in. psychologa, konsultanta ds. uzależnień, pedagogów szkolnych, lekarzy, kuratorów.

3. Zapewnienie posiłku

Realizacja świadczenia polegała głównie poprzez prowadzenie dożywiania dzieci i młodzieży w szkołach i przedszkolach w ramach programu „Posiłek w szkole i w domu”. Dożywianiem objęto 14 dzieci i młodzieży oraz 53 osoby dorosłe z terenu Gminy Tułowice, na co wydatkowano kwotę 43 750,00 zł. Z powodu zamknięcia szkół i przedszkoli (pandemia koronawirusa) świadczenie to zostało zastąpione w 2020 roku wypłatą pieniężnych zasiłków celowych w ramach Programu „Posiłek w szkole i w domu”.

4. Usługi opiekuńcze

Usługi opiekuńcze są zadaniami gminy o charakterze obowiązkowym. Przyznawane są osobom, które ze względu na wiek, chorobę lub niepełnosprawność wymagają częściowej opieki i pomocy w zaspokajaniu niezbędnych potrzeb życiowych, podstawowej opieki higienicznej zleconej przez lekarza czy zapewnienia kontaktu z otoczeniem.

W 2020 roku z pomocy w postaci usług opiekuńczych skorzystało 11 osób. Koszt świadczenia usług wyniósł 37 918,50 zł. Ośrodek Pomocy Społecznej w Tułowicach w 2020r. współpracował z Polskim Komitetem Pomocy Społecznej, który świadczył w w/w okresie usługi opiekuńcze.

5. Specjalistyczne usługi opiekuńcze dla osób z zaburzeniami psychicznymi

Specjalistyczne usługi dla osób z zaburzeniami psychicznymi są szczególnym rodzajem usług specjalistycznych dostosowane do szczególnych potrzeb wynikających z rodzaju schorzenia lub niepełnosprawności, świadczone przez osoby posiadające kwalifikacje do wykonywania zawodu.

Specjalistyczne usługi opiekuńcze przeznaczone są dla osób dorosłych, wykazujących zaburzenia wymienione w art. 3 ustawy o ochronie zdrowia psychicznego. W 2020 roku specjalistyczne usługi opiekuńcze zostały przyznane decyzją dla jednej osoby dorosłej w wymiarze 20 godzin miesięcznie. Koszt realizacji tego zadania wyniósł 9 000,00 zł, z czego w całości został pokryty z dotacji celowej budżetu państwa. Specjalistyczne usługi opiekuńcze w 2020r. były świadczone przez firmę „Promyk” z Nysy.

6. Pobyt w domach pomocy społecznej

Kierowanie do domów pomocy społecznej i ponoszenie odpłatności za pobyt mieszkańca gminy w tym domu jest zadaniem własnym gminy o charakterze obowiązkowym. Osobie wymagającej całodobowej opieki z powodu wieku, choroby lub niepełnosprawności, niemogącej samodzielnie funkcjonować w codziennym życiu, której nie można zapewnić niezbędnej pomocy w formie usług opiekuńczych, przysługuje prawo do umieszczenia w domu pomocy społecznej. Zgodnie z ustawą o pomocy społecznej

koszty pobytu w domu pomocy społecznej pokrywa mieszkaniec domu w wysokości 70% swojego dochodu. Pozostałą kwotę do wysokości całkowitych kosztów utrzymania w placówce dopłaca rodzina i gmina, z której pochodzi osoba umieszczona w domu pomocy społecznej.

W roku 2020 w domach pomocy społecznej przebywało 8 mieszkańców gminy Tułowice.

Łączny koszt poniesiony przez gminę z tytułu opłaty za pobyt mieszkańców w DPS wyniósł 209 927,15 zł. Opłata dla rodziny za pobyt mieszkańca wyniosła 24.843,36zł

7. Udzielenie schronienia

Osoba lub rodzina ma prawo do schronienia, jeżeli jest tego pozbawiona. Udzielenie schronienia następuje przez przyznanie tymczasowego schronienia w noclegowni, schronisku dla osób bezdomnych albo schronisku dla osób bezdomnych z usługami opiekuńczymi. W roku 2020 w schronisku dla osób bezdomnych przebywało 4 mieszkańców gminy Tułowice. Łączny koszt poniesiony przez gminę z tytułu opłat za schronisko wyniósł 38 610,00 zł.

8. Składki na ubezpieczenie zdrowotne

Ośrodek Pomocy Społecznej w Tułowicach opłaca składkę na ubezpieczenie zdrowotne na zasadach określonych w przepisach o świadczeniach opieki zdrowotnej finansowanych ze środków publicznych. W roku 2020 roku Ośrodek Pomocy Społecznej w Tułowicach opłacił składkę zdrowotną w wysokości 9 025,64 zł za 15 osób pobierających zasiłek stały.

9. Prace społecznie użyteczne

Ośrodek Pomocy Społecznej w porozumieniu z Powiatowym Urzędem Pracy w Opolu w okresie od 01-03-2020 r. do 30-11-2020 r. po raz kolejny realizował prace społecznie użyteczne na terenie Gminy Tułowice. Celem programu było uaktywnienie osób długotrwale bezrobotnych i korzystających z pomocy społecznej. Wydatkowano w 2020r. na prace społecznie – użyteczne kwotę 18 648,00 zł.

2020r	marzec	kwiecień	maj	czerwiec	lipiec	sierpień	wrzesień	październik	listopad	Razem
ilość osób	6	6	6	6	6	6	6	6	6	uczestniczyło 6 osób
przepacow. godziny	240	240	240	240	240	240	240	240	240	2160
koszt Gminy	2 040,00 zł	2 040,00 zł	2 040,00 zł	2 088,00 zł	2 088,00 zł	2 088,00 zł	2 088,00 zł	2 088,00 zł	2 088,00 zł	18 648,00 zł
refundacja PUP	1 224,00 zł	1 224,00 zł	1 224,00 zł	1 252,80 zł	1 252,80 zł	1 252,80 zł	1 252,80 zł	1 252,80 zł	1 252,80 zł	11 188,80 zł

V. INNE DZIAŁANIA PODEJMOWANE W RAMACH POMOCY SPOŁECZNEJ

1. Ustalanie prawa do bezpłatnej opieki zdrowotnej

Ośrodek Pomocy Społecznej w Tułowicach realizuje zadanie gminy polegające na ustalaniu uprawnień osób do bezpłatnej opieki zdrowotnej, finansowanej ze środków publicznych. Prawo do świadczeń zdrowotnych określa art. 54 ustawy o świadczeniach opieki zdrowotnej finansowanych ze środków publicznych i wydawane jest na okres 90 dni. W 2020 roku wydano w tej sprawie 4 decyzje.

2. Informowanie oraz kierowanie mieszkańców gminy Tułowice do Powiatowego Zespołu ds. Orzekania o Stopniu Niepełnosprawności w Opolu

Pracownicy Ośrodka Pomocy Społecznej w Tułowicach kierują osoby przewlekle chore, które nie mogą z różnych powodów uzyskać świadczenia rentowego, do Powiatowego Zespołu ds. Orzekania o Stopniu Niepełnosprawności w Opolu w celu ustalenia stopnia niepełnosprawności. Na skutek tego działania

osoby mogą starać się o uzyskanie pomocy finansowej w formie zasiłku stałego, zasiłku pielęgnacyjnego oraz świadczeń opiekuńczych.

3. Współpraca z organizacjami pozarządowymi i innymi instytucjami

Współpraca z sektorem pozarządowym odbywa się na zasadach partnerstwa, wzajemnego wsparcia w działaniach, podejmowania przedsięwzięć likwidujących bariery społeczne oraz wspierania inicjatyw sprzyjających wzmocnieniu więzi społecznych i lokalnej solidarności. W 2020 roku Ośrodek współpracował m.in. ze Niemodlińskim Stowarzyszeniem Dobroczynnym NADZIEJA, Kołem Bielickim Towarzystwa Pomocy im. Św. Brata Alberta oraz z Morsami z Borów Niemodlińskich, Kopalnią Odkrywkową Surowców Drogowych w Niemodlinie. W ramach podjętej współpracy Kopalnia ufundowała 60 paczek z żywnością, które przed świętami Bożego Narodzenia trafiły dla najbardziej potrzebujących seniorów z gminy Tułowice.

VI. REALIZACJA PROGRAMU OPERACYJNEGO POMOC ŻYWNOŚCIOWA 2014 –2020

Ośrodek Pomocy Społecznej w Tułowicach przy współpracy z Bankiem Żywności w Opolu za pośrednictwem Koła Bielickiego Towarzystwa Pomocy im. św. Brata Alberta w Bielicach realizuje Program Operacyjny Pomoc Żywnościowa współfinansowany z Europejskiego Funduszu Pomocy Najbardziej Potrzebującym, którego głównym celem jest zapewnienie najuboższym mieszkańcom Polski pomocy żywnościowej oraz uczestnictwo w działaniach w ramach środków towarzyszących. Cele szczegółowe, to organizacja i koordynacja dystrybucji pomocy żywnościowej, przekazanie artykułów spożywczych osobom zakwalifikowanym do otrzymania pomocy żywnościowej zgodnie z zasadami PO PŻ oraz prowadzenie działań w ramach środków towarzyszących wśród osób najbardziej potrzebujących zakwalifikowanych do objęcia pomocą żywnościową, mających na celu włączenie społeczne.

Podprogram 2019 realizowany był w okresie od stycznia 2020 do września 2020 r. na kwotę 1 197,18 zł. Od listopada 2020 r. Ośrodek Pomocy Społecznej w Tułowicach do nadal przy współpracy z Bankiem Żywności w Opolu za pośrednictwem Koła Bielickiego Towarzystwa Pomocy im. św. Brata Alberta w Bielicach realizuje Program Operacyjny Pomoc Żywnościowa prowadzimy formalne przygotowania do kolejnego Podprogramu (2020).

VII. REALIZACJA PROJEKTU OPIEKA WYTCHNIENIOWA – EDYCJA 2020

Gmina Tułowice przystąpiła do Programu resortowego „Opieka Wytchnieniowa” w 2019 r. W latach 2019 – 2020 w/w Program realizowany był w ramach modułu - pobyt dzienny, który skierowany jest m.in. do członków rodzin lub opiekunów sprawujących bezpośrednią opiekę nad osobami ze znacznym stopniem niepełnosprawności.

Program „Opieka Wytchnieniowa” w Gminie Tułowice cieszy się dużym zainteresowaniem. W latach 2019- 2020 Program funkcjonował bez większych trudności, a ogłoszony w 2020 r. stan zagrożenia epidemicznego wymusił stosowanie zasad reżimu sanitarnego w świadczeniu usług opieki wytchnieniowej. Na prośbę rodzin i za zgodą opiekunek sprawujących opiekę ciągłość usług została zachowana.

Do realizacji Programu „Opieka Wytchnieniowa” w roku 2020 w Ośrodku Pomocy Społecznej w Tułowicach były zatrudnione na podstawie umowy cywilnoprawnej – umowy zlecenie - cztery osoby.

W Programie „Opieka Wytchnieniowa - edycja 2019” wzięły udział 3 osoby z orzeczeniem o znacznym stopniu niepełnosprawności - łącznie w 2019r. zrealizowano 185 godzin usług opieki wytchnieniowej w formie pobytu dziennego. W edycji 2020 w/w Programu wzięło udział 8 osób z orzeczeniem o znacznym stopniu niepełnosprawności – łącznie w 2020r. zrealizowano 949 godzin usług opieki wytchnieniowej w formie pobytu dziennego.

Udział osób w Programie „Opieka Wytchnieniowa w latach 2019-2020”

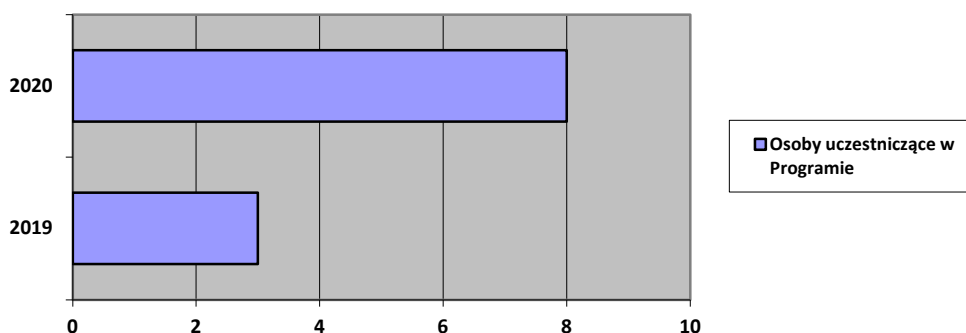

VIII. REALIZACJA ZADAŃ Z ZAKRESU WSPIERANIA RODZINY I SYSTEMU PIECZY ZASTĘPCZEJ

W związku z obowiązkiem wynikającym z ustawy o wspieraniu rodziny i systemie pieczy zastępczej, Uchwałą XVI/74/19 Rady Miejskiej w Tułowicach z dnia 2 grudnia 2019 roku przyjęto Gminny Program Wspierania Rodziny w Gminie Tułowice na lata 2020 – 2022.

W ramach realizacji ww. Programu Ośrodek Pomocy Społecznej w Tułowicach zatrudnia jednego asystenta rodziny. Jego zadaniem jest wspomaganie rodzin, w których pojawiają się problemy wychowawcze. Bywa tak, że rodzice z różnych przyczyn nie radzą sobie z wychowywaniem potomstwa i zapewnieniem mu niezbędnych warunków do prawidłowego rozwoju fizycznego, emocjonalnego i psychicznego. Wtedy właśnie wkracza do akcji asystent rodziny, którego zadaniem jest wspieranie rodzin niezaradnych życiowo, dotkniętych ubóstwem, bezrobociem, uzależnieniami, którym grozi odebranie dzieci. Opieką asystenta w 2020 roku objętych było 10 rodzin w tym 17 dzieci.

W 2020r. Ośrodek Pomocy Społecznej w Tułowicach, w związku z pracą asystenta rodziny w okresie epidemii choroby Covid-19, otrzymał w ramach „Programu Asystent rodziny na rok 2020” dofinansowanie w wysokości 1 700,00 zł ze środków Funduszu Pracy. Otrzymane środki przeznaczone w całości na jednorazowy dodatek do wynagrodzenia asystenta rodziny zatrudnionego w Ośrodku Pomocy Społecznej w Tułowicach zgodnie z umową nr 46/AR/2020 z dnia 18 września 2020r.

Ustawa o wspieraniu rodziny i systemie pieczy zastępczej nakłada na gminy obowiązek współfinansowania kosztów pobytu dzieci w pieczy zastępczej. W 2020 roku Ośrodek Pomocy Społecznej w Tułowicach współfinansował pobyt w pieczy zastępczej 9 dzieci z terenu Gminy Tułowice.

Tabela 5 – Liczba dzieci przebywających w pieczy zastępczej w 2020 roku.

Rodzaj pieczy zastępczej	Liczba dzieci	Poniesione koszty
Rodzinna piecza zastępcza (rodziny zastępcze)	9	67 910,52 zł

32 posiedzeń. W 2020 roku Zespół Interdyscyplinarny zajmował się 8 „Niebieskimi Kartami” dotyczących przemocy w rodzinie. Działaniami Zespołu objętych było 10 rodzin. Z dokumentacji zgromadzonej w ramach pracy Zespołu Interdyscyplinarnego wynika, że 29 osób doświadczyło przemocy domowej, z czego 8 osób to kobiety, 11 mężczyźni i 10 dzieci.

Wobec tych osób podejmowano następujące działania: diagnozowano sytuację i potrzeby osoby, udzielano kompleksowych informacji o możliwościach. W 2020 w związku z ogłoszonym stanem epidemicznym na terenie kraju, Ośrodek Pomocy Społecznej przystąpił do projektu pn. „Bliżej rodziny i dziecka - wsparcie rodzin przeżywających trudności opiekuńczo-wychowawcze oraz wsparcie pieczy zastępczej- „II edycja” w ramach Regionalnego Programu Operacyjnego Województwa Opolskiego na lata 2014-2020, Oś. priorytetowa VIII Integracja społeczna, Działanie 8.1”, Dostęp do wysokiej jakości usług zdrowotnych i społecznych w zakresie wspierania rodziny i pieczy, w ramach którego uzyskał wsparcie dla pracowników ośrodka oraz rodzin objętych wsparciem asystenta rodziny w postaci środków i urządzeń dezynfekujących zmniejszających ryzyko zarażenia się wirusem SARS-CoV-2 wywołującym chorobę COVID-19.

IX. REALIZACJA ZADAŃ Z ZAKRESU PRZECIWDZIAŁANIA PRZEMOCY W RODZINIE

Jednym z zadań Ośrodka Pomocy Społecznej w Tułowicach jest przeciwdziałanie przemocy w rodzinie poprzez realizację Gminnego Programu Przeciwdziałania Przemocy w Rodzinie zatwierdzonego Uchwałą Nr IV/21/11 Rady Gminy Tułowice z dnia 10 lutego 2011 roku. Zarządzeniem Nr 178/2016 Wójta Gminy Tułowice powołano Zespół Interdyscyplinarny. Celem Zespołu jest koordynowanie systemu przeciwdziałania przemocy domowej w obszarze gminy. Pomocą dla osób dotkniętych przemocą zajmuje się psycholog, z którym Ośrodek Pomocy Społecznej w Tułowicach ma podpisaną umowę na świadczenie usług w zakresie poradnictwa psychologicznego. Łącznie w rozdziale dot. przeciwdziałania przemocy w rodzinie w 2020r. wydatkowano kwotę: 13 196,40 zł .

W ramach Zespołu Interdyscyplinarnego działają grupy robocze, których przedstawiciele pracują z rodziną, zapewniając kompleksową pomoc, wspólnie opracowują, wdrażają i monitorują realizację planu pomocy w ramach procedury „Niebieskie Karty”. Jednym z zadań Ośrodka Pomocy Społecznej w Tułowicach jest przeciwdziałanie przemocy w rodzinie poprzez realizację Gminnego Programu Przeciwdziałania Przemocy w Rodzinie obejmującego swoim zakresem zadania mające na celu przede wszystkim ochronę osób doznających przemocy w rodzinie.

W 2020 roku Zespół Interdyscyplinarny zbierał się 4 razy, zachowując jego ustawowy termin a Przewodniczący Zespołu powołał 6 grup roboczych, które pracowały w ramach uzyskania pomocy, w szczególności psychologicznej, prawnej, socjalnej i pedagogicznej, świadczonej pracą socjalną, w tym pracownicy socjalni i dzielnicowi odbywali cykliczne wizyty w środowisku monitorujące sytuację rodziny. Analizując powyższe dane zauważyć należy regułę, że osoby stosujące przemoc w rodzinie to najczęściej mężczyźni, często uzależnieni od alkoholu. W 2020 roku zakończono 4 procedury „Niebieskich Kart”, z czego 2 „Niebieskich Kart” zakończono z uwagi na ustanie przemocy oraz zrealizowanie indywidualnego planu pomocy i 2 „Niebieskie Karty” zakończono z uwagi na brak zasadności podejmowania działań.

X. ŚWIADCZENIA RODZINNE, FUNDUSZ ALIMNETACYJNY, ŚWIADCZENIA WYCHOWAWCZE, DOBRY START

Tabela 6 - Rodzaje i koszty świadczeń rodzinnych, alimentacyjnych i świadczeń wychowawczych w latach 2019-2020

Nazwa świadczenia	Liczba świadczeń	Kwota	Liczba świadczeń	Kwota
		[zł]		[zł]
	2019 rok		2020 rok	
Zasiłki rodzinne	2 081	238 390,00 zł	1 676	191 298,00 zł
Dodatki do zasiłków rodzinnych z tytułu:	925	116 948,00 zł	886	100 153,00 zł
urodzenia dziecka	11	11 000,00 zł	10	10 000,00 zł
opieki nad dzieckiem w okresie korzystania z urlopu wychowawczego	51	19 987,00 zł	4	1 360,00 zł
samotnego wychowywania dziecka	69	13 317,00 zł	80	16 240,00 zł
kształcenia i rehabilitacji dziecka niepełnosprawnego	176	18 240,00 zł	216	22 990,00 zł
rozpoczęcia roku szkolnego	100	10 000,00 zł	74	7 300,00 zł
podjęcia przez dziecko nauki w szkole poza miejscem zamieszkania	189	13 041,00 zł	221	15 249,00 zł
– wychowywania dziecka w rodzinie wielodzietnej	323	30 685,00 zł	257	24 415,00 zł
Zasiłki pielęgnacyjne	1 000	189 416,00 zł	1038	223 610,00 zł
Świadczenia pielęgnacyjne	168	265 944,00 zł	172	309 386,00 zł

Specjalny zasiłek opiekuńczy	4	2 480,00 zł	0	0,00 zł
Jednorazowa zapomoga z tytułu urodzenia dziecka	30	30 000,00 zł	20	20 000,00 zł
„Złotówka za złotówkę”	404	14 276,00 zł	328	15 060,00 zł
Świadczenia rodzicielskie	166	155 426,00 zł	127	116 284,00 zł
Świadczenie jednorazowe "Za życiem"	0	0,00 zł	0	0,00
Zasiłek dla opiekuna	12	7 440,00	12	7 440,00 zł
Składki społeczne za osoby pobierające świadczenie pielęgnacyjne, specjalny zasiłek opiekuńczy, zasiłek dla opiekuna	124	52 959,00 zł	99	49 292,00 zł
Świadczenia z funduszu alimentacyjnego	330	150 800,00 zł	359	157 353,00 zł
Świadczenia wychowawcze	6 657	3 311 938,00 zł	8 844	4 385 713,00 zł
Świadczenie Dobry Start	501	150 300,00 zł	499	149 700,00 zł
Ogółem:	12 402	4 686 317,00 zł	14 060	5 628 163,00 zł

Tabela 7 – Liczba świadczeń w latach 2019-2020

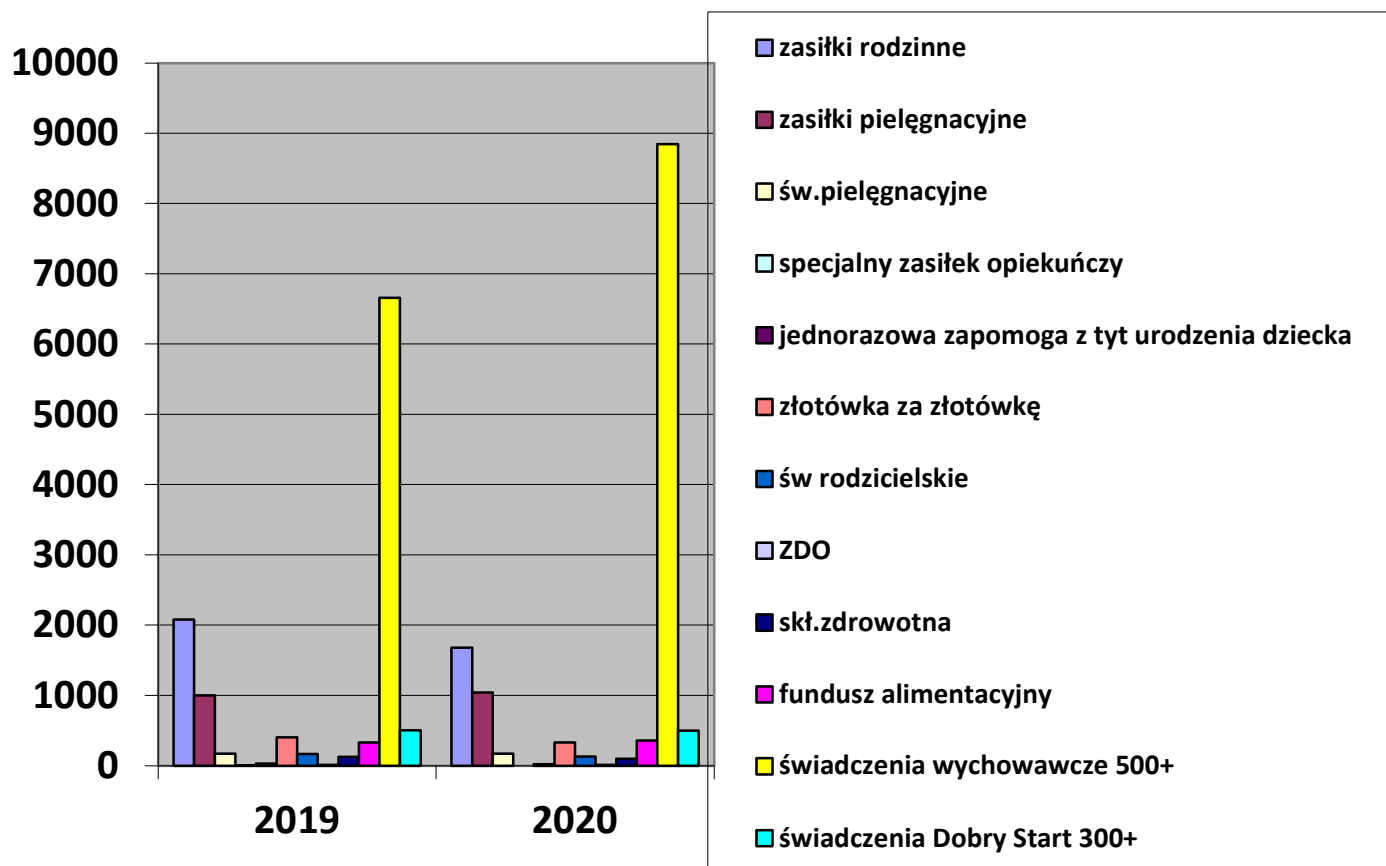

Świadczenia rodzinne, świadczenia z funduszu alimentacyjnego, świadczenie „za życiem” oraz składki na ubezpieczenia emerytalne i rentowe z ubezpieczenia społecznego – łącznie wykonano kwotę 1 223 199,63 zł.

świadczenia rodzinne tj. zasiłki rodzinne oraz dodatki do zasiłków, zasiłki pielęgnacyjne i świadczenia pielęgnacyjne	859 506,67 zł
świadczenia rodzicielskie	116 283,50 zł
fundusz alimentacyjny	157 353,33 zł
zasiłek dla opiekuna	7 440,00 zł
ubezpieczenia emerytalne i rentowe osób pobierających świadczenia pielęgnacyjne	49 292,25 zł
koszty obsługi w/w zadań	33 323,88 zł
razem	1 223 199,63 zł

Świadczenia wychowawcze za 2020 rok łącznie Ośrodek Pomocy Społecznej w Tułowicach wydatkował 4 423 311,32 zł. Wypłacono 8844 świadczeń wychowawczych. Średnioroczna liczba dzieci, które w okresie sprawozdawczym otrzymały świadczenie wychowawcze to 737.

świadczenia wychowawcze 500+	4 385 713,17 zł
koszty obsługi	37 598,15 zł
razem	4 423 311,32 zł

Dobry start 300+ świadczenie, które przysługuje w związku z rozpoczęciem przez dziecko roku szkolnego raz w roku w wysokości 300 zł na każde dziecko uczące się w szkole do ukończenia 20 roku życia lub – w przypadku dzieci niepełnosprawnych – do ukończenia 24 roku życia. Postępowanie w sprawie świadczenia dobry start prowadzone jest w Ośrodku Pomocy Społecznej w Tułowicach. W roku 2020 wydatkowano kwotę 154 690,00 zł. W okresie sprawozdawczym złożono 372 wnioski, a wypłacono 499 świadczeń.

świadczenia Dobry Start 300+	149 700,00 zł
koszty obsługi	4 990,00 zł
razem	154 690,00 zł

W Ośrodku Pomocy Społecznej w Tułowicach w 2020r. dział świadczeń rodzinnych i dział finansowo-księgowy wydał łącznie razem 304 decyzji administracyjnych i 437 informacji w tym: dot. świadczeń rodzinnych to 242 decyzji administracyjnych, dot. funduszu alimentacyjnego to 36 decyzji administracyjnych, dot. świadczeń wychowawczych to 68 informacji i 23 decyzji administracyjnych dot. świadczenia „Dobry start” 300+ to 369 informacji i 3 decyzje administracyjne.

W 2020 roku w ramach podejmowanych działań wobec dłużników alimentacyjnych sporządzono:

wnioski/informacje do :	ilość wniosków:
Prokuratury Rejonowej w Opolu	45
Starosty Opolskiego o zatrzymanie prawa jazdy dłużnika	1
Zarejestrowanie do PUP	2
Informacje do Powiatowego Urzędu Pracy o potrzebie aktywizacji zawodowej dłużnika alimentacyjnego	4
Informacje do komorników dot. dłużników alimentacyjnych	73
Informacje do organów właściwych dłużników dot. dłużników alimentacyjnych	32
Wywiady z dłużnikami alimentacyjnymi	6
Oświadczenia majątkowe od dłużników alimentacyjnych	6
Wnioski o udostępnienie danych ze zbioru danych osobowych	35
Decyzje odnośnie dłużników alimentacyjnych	10
Informacje o zobowiązaniach dłużników alimentacyjnych do pięciu biur informacji gospodarczej	390
Wnioski o przyłączenie do postępowania egzekucyjnego	24
Pisma do dłużników alimentacyjnych odnośnie prowadzonych postępowań	28
Wezwania na wywiad alimentacyjny oraz złożenie oświadczenia majątkowego	16
Wnioski o podjęcie działań wobec dłużników alimentacyjnych	17

XI. PROGRAM „CZYSTE POWIETRZE”

Program „Czyste powietrze” jest pierwszą ogólnokrajową inicjatywą walki ze smogiem. Realizowany jest przez Wojewódzkie Fundusze Ochrony Środowiska i Gospodarki Wodnej. W jego ramach można przeprowadzić termomodernizację budynków, np. wykonać termoizolację lub wymienić stolarkę okienną i drzwiową na bardziej energooszczędną. Z dofinansowania można skorzystać w celu wymiany starych, wysokoemisyjnych kotłów węglowych na ekologiczne źródła energii, np. pompę ciepła, instalację fotowoltaiczną, kolektory słoneczne, rekuperację czy wykonanie instalacji centralnego ogrzewania. Dodatkowo można przeprowadzić kompletny audyt energetyczny wykazujący rzeczywiste zapotrzebowanie budynku na energię cieplną. W dniu 01.10.2020 r. w życie weszły zmiany w ustawie z dnia 27 kwietnia 2001 r. – Prawo ochrony środowiska (Dz. U. z 2020 r. poz. 1219, z późn. zm.), które nakładają na gminy obowiązek wydawania zaświadczeń o wysokości przeciętnego miesięcznego dochodu przypadający na jednego członka gospodarstwa domowego dla potrzeb uczestnictwa w programie Czyste Powietrze. Do ustalania wysokości przeciętnego miesięcznego dochodu, stosuje się przepisy ustawy z dnia 28 listopada 2003 r. o świadczeniach rodzinnych /tekst jednolity Dz. U. z 2020r. poz. 111 ze zm./. Zaświadczenia wydawane są przez Ośrodek Pomocy Społecznej w Tułowicach po uprzednim złożeniu wniosku. W 2020 roku Ośrodek Pomocy Społecznej w Tułowicach wydał jedno zaświadczenie o wysokości przeciętnego miesięcznego dochodu przypadający na jednego członka gospodarstwa domowego dla potrzeb uczestnictwa w programie Czyste Powietrze.

XII. DZIAŁANIA PODEJMOWANE PRZEZ OŚRODEK POMOCY SPOŁECZNEJ W ZWIĄZKU Z EPIDEMIĄ COVID – 19

Ośrodek Pomocy Społecznej w Tułowicach w związku z ogłoszonym stanem epidemicznym w Polsce otrzymał nieodpłatnie w 2020r. od Regionalnego Ośrodka Pomocy Społecznej w Opolu następujące urządzenia zapobiegające, przeciwdziałające i zwalczające COVID-19: Stacja bezdotykowa do dezynfekcji rąk; Urządzenie do dezynfekcji dokumentów i przedmiotów promieniami UV-C; Lampa UV-C ze stojakiem jednym zmniejszająca ryzyko zakażeniem wirusem SARS-CoV-2.

Ośrodek Pomocy Społecznej w Tułowicach otrzymał również z Regionalnego Ośrodka Polityki Społecznej w Opolu dla pracowników i rodzin będących pod opieką Ośrodka maseczki wielorazowego użytku, rękawiczki jednorazowe, płyny do dezynfekcji rąk kombinezon, okulary ochronne oraz przyłbice PCV. W związku z koniecznością zorganizowania stanowiska pracy w sposób zabezpieczający bezpieczne i higieniczne warunki pracy, dla pracowników Ośrodka Pomocy Społecznej w Tułowicach zostały w 2020r. wprowadzone ograniczenia tj. wizyty pracowników socjalnych w terenie zostały ograniczone do minimum, a wszelkie sprawy w miarę możliwości są załatwiane i procedowane w formie elektronicznej, listownie oraz poprzez rozmowy telefoniczne. Zaktualizowane zostały procedury dotyczące oceny ryzyka zawodowego w zakresie zagrożeń wynikających z COVID-19 na stanowiskach pracy w Ośrodku Pomocy Społecznej w Tułowicach.

W ramach porozumienia z Województwem Opolskim na terenie gminy Tułowice realizowany był projekt "Nie-Sami-Dzielni", zapewniający rozwój usług społecznych wspierających osoby niesamodzielne realizowany w ramach **Regionalnego Programu Operacyjnego Województwa Opolskiego 2014-2020**, współfinansowanego ze środków Unii Europejskiej. Liderem tego przedsięwzięcia był Regionalny Ośrodek Polityki Społecznej w Opolu. Program obejmował działania w czasie trwania stanu epidemicznego w Polsce.

Oferta skierowana była do osób potrzebujących wsparcia w codziennym funkcjonowaniu ze względu na wiek, stan zdrowia i niepełnosprawność, także do osób starszych samotnie gospodarujących. W ramach

programu dostarczano jeden ciepły posiłek dla **28 osób** niesamodzielnych przez okres 91 dni od maja 2020 do czerwca 2020.

W ramach II edycji programu dostarczano jeden ciepły posiłek dla **36 osób** niesamodzielnych przez okres 62 dni od grudnia 2020 do stycznia 2021.

Koordynatorem działań na terenie gminy był Ośrodek Pomocy Społecznej w Tułowicach.

XIII. PODSUMOWANIE

Głównym celem Ośrodka Pomocy Społecznej w Tułowicach jest umożliwienie osobom oraz rodzinom przewyciężanie trudnych sytuacji życiowych, których nie są one w stanie pokonać, wykorzystując przy tym własne uprawnienia, zasoby i możliwości. Ośrodek Pomocy Społecznej podejmuje różne działania, m.in. działania na rzecz aktywizacji osób bezrobotnych, w szczególności poradnictwo w zakresie podniesienia kompetencji życiowych i umiejętności zawodowych umożliwiających powrót do życia społecznego, w tym powrót na rynek pracy i aktywizację zawodową.

Niekorzystne tendencje występujące w naszej społeczności tj. bezrobocie, problemy związane z uzależnieniami będą stanowić o zakresie i formach pracy z klientami tutejszego Ośrodka. Obserwujemy u wielu osób korzystających ze wsparcia pomocy społecznej brak aktywności, bierność a nawet lęk przed podjęciem zatrudnienia, niskie poczucie wartości. Cechy te są szczególnie zauważalne u osób długotrwale bezrobotnych. Innym bardzo ważnym zadaniem będzie praca z uzależnionymi klientami pomocy społecznej poprzez motywowanie ich do podjęcia kontaktu z terapeutami ds. uzależnień, psychologiem, podjęcia leczenia odwykowego. Planowane jest również wzmocnienie działań profilaktycznych i doskonalenie metod pracy z rodziną na rzecz pozostawienia w niej dzieci lub powrotu do niej dzieci.

W wyniku dokonujących się zmian gospodarczych oraz zmian w przepisach prawnych, zmienia się również struktura klientów pomocy społecznej, ich oczekiwania i potrzeby, z których wynika, iż pomoc finansowa, choć nadal ważna, nie może stanowić jedynej formy wsparcia. Działania muszą być wielokierunkowe, zabezpieczające nie tylko sferę materialną, ale przede wszystkim mające działać aktywizująco na lokalną społeczność.

Rok 2021 będzie dla Ośrodka Pomocy Społecznej w Tułowicach kontynuacją realizowanych zadań i prowadzonych działań wynikających z ustaw, przyjętych gminnych programów, a także podejmowaniem nowych inicjatyw w zakresie rozwiązywania problemów społecznych, które są niezbędne, aby instytucja pomocy społecznej była efektywna i odpowiadała aktualnym problemom.

**RAPORT MONITORINGU STRATEGII ROZWOJU GMINY TUŁOWICE
NA LATA 2014-2020
Z DZIAŁALNOŚCI OŚRODKA POMOCY SPOŁECZNEJ W TUŁOWICACH
ZA 2020 ROK**

Wstęp

Niniejszy raport, obejmujący 2020 rok, jest raportem z realizacji Strategii Rozwoju Gminy Tułowice na lata 2014 - 2020. Zawarte w nim informacje mają ułatwić ocenę stopnia realizacji przyjętych w strategii celów, uświadomić istniejące wciąż problemy oraz pobudzić do większej troski o działania na rzecz rozwoju naszej Gminy.

Kierunek rozwoju	Cele strategiczne	Cele operacyjny
A. Wspieranie rozwoju kapitału ludzkiego i instytucji sfery społecznej	II. Polepszenie jakości służby zdrowia i opieki społecznej	II.1 Podjęcie działań wspierających opiekę zdrowotną i społeczną

Gmina przy pomocy Ośrodka Pomocy Społecznej w Tułowicach w sposób ciągły realizuje swoje ustawowe działania z zakresu pomocy społecznej.

Założeniem gminnego Programu wspierania rodziny i systemu pieczy zastępczej na lata 2020-2022 jest skuteczne wspieranie rodzin przeżywających trudności w wypełnianiu funkcji opiekuńczo-wychowawczej, w celu przywrócenia im zdolności do prawidłowego wypełniania swoich zadań.

Zaburzeniem prawidłowego funkcjonowania rodziny może być ubóstwo, bezrobocie, narkomania, alkoholizm, bezradność w sprawach opiekuńczo-wychowawczych prowadzenia gospodarstwa domowego, przemoc, przestępczość, różnego typu choroby. Stanowią one zagrożenia współczesnej rodziny i mogą prowadzić do wykluczenia społecznego. Rodziny zagrożone kryzysem są stale monitorowane przez pracowników socjalnych, asystenta rodziny, pedagogów szkolnych, pracowników medycznych i inne instytucje, które kontaktują się z rodziną, w tym także w razie potrzeby przez kuratorów sądowych i policję.

Zadania te wchodzą w zakres Strategii Rozwoju Gminy i zakładają działania zorientowane na zabezpieczenie potrzeb, tworzenie pozytywnego środowiska wychowawczego, poprawę jakości życia dzieci i rodzin, jak również podejmowania interwencji i objęcie opieką w sytuacjach zagrożenia dobra dziecka. Wszystkie działania Programu są skoncentrowane na wsparciu rodziny biologicznej, a istotą działań podejmowanych przy jego realizacji było i jest wspieranie, a nie zastępowanie rodziny, nauczycieli i społeczności lokalnych w rozwiązywaniu problemów rodziny na naszym terenie.

W związku z obowiązkiem wynikającym z ustawy o wspieraniu rodziny i systemie pieczy zastępczej, Uchwałą XVI/74/19 Rady Miejskiej w Tułowicach z dnia 2 grudnia 2019 roku przyjęto Gminny Program Wspierania Rodziny w Gminie Tułowice na lata 2020 – 2022.

W ramach realizacji ww. Programu Ośrodek Pomocy Społecznej w Tułowicach zatrudnia jednego asystenta rodziny. Jego zadaniem jest wspomaganie rodzin, w których pojawiają się problemy wychowawcze. Bywa tak, że rodzice z różnych przyczyn nie radzą sobie z wychowywaniem potomstwa i zapewnieniem mu niezbędnych warunków do prawidłowego rozwoju fizycznego, emocjonalnego i psychicznego. Wtedy właśnie wkracza do akcji asystent rodziny, którego zadaniem jest wspieranie rodzin niezaradnych życiowo, dotkniętych ubóstwem, bezrobociem, uzależnieniami, którym grozi odebranie dzieci. Opieką asystenta w 2020 roku objętych było 10 rodzin w tym 17 dzieci.

W 2020 r. Ośrodek Pomocy Społecznej w Tułowicach, w związku z pracą asystenta rodziny w okresie epidemii choroby Covid-19, otrzymał w ramach „Programu Asystent rodziny na rok 2020” dofinansowanie w wysokości 1 700,00 zł ze środków Funduszu Pracy. Otrzymane środki przeznaczono w całości na jednorazowy dodatek do wynagrodzenia asystenta rodziny zatrudnionego w Ośrodku Pomocy Społecznej w Tułowicach zgodnie z umową nr 46/AR/2020 z dnia 18 września 2020 r.

Ustawa o wspieraniu rodziny i systemie pieczy zastępczej nakłada na gminy obowiązek współfinansowania kosztów pobytu dzieci w pieczy zastępczej. W 2020 roku Ośrodek Pomocy Społecznej w Tułowicach współfinansował pobyt w pieczy zastępczej 9 dzieci z terenu Gminy Tułowice na kwotę 67 910,52 zł.

Kierunek działania

II.1.8. Przeciwdziałanie zjawiskom wykluczenia społecznego.
--

Ze względu na złożoność zjawiska wykluczenia, działania podejmowane przez Ośrodek Pomocy Społecznej w Tułowicach mające na celu pomoc osobom wykluczonym społecznie prowadzone były wielotorowo, przy współpracy wielu podmiotów i instytucji. Walka z wykluczeniem społecznym wiąże się zwykle z instytucjonalnym wsparciem w przewyciężaniu jednocześnie przyczyn i skutków wykluczenia. Przykładowo, pomoc osobie, która doznaje przemocy w rodzinie w wyjściu z sytuacji przemocy, jest jednocześnie przeciwdziałaniem jej wykluczeniu społecznemu. Pomoc osobom bezrobotnym, które doświadczają społecznej izolacji, może polegać na udzieleniu wsparcia w przewyciężeniu problemów osobistych, podniesieniu kwalifikacji, wzmocnieniu samooceny wraz z jednoczesnym zainicjowaniem systemowych zmian poprawy sytuacji na rynku pracy. Pomoc osobom wykluczonym społecznie w przewyciężaniu ich problemów, jest bardzo istotna, ponieważ osoby wykluczone rzadko dysponują siecią wsparcia, która byłaby pomocna w procesie wychodzenia z trudnej sytuacji życiowej.

Pomoc społeczna jest instytucją polityki społecznej państwa mającą na celu umożliwienie osobom i rodzinom przewyciężenie trudnych sytuacji życiowych, których nie są w stanie pokonać wykorzystując własne zasoby i możliwości. Zadaniem pomocy społecznej jest także zapobieganie sytuacjom, które mogą skutkować wykluczeniem społecznym, przez podejmowanie działań zmierzających do życiowego usamodzielnienia osób i rodzin w trudnej sytuacji i ich integracji ze środowiskiem.

Podstawowym aktem prawnym określającym organizację pomocy społecznej, zadania w zakresie pomocy społecznej, rodzaje świadczeń z pomocy społecznej oraz zasady i tryb jej udzielania jest ustawa z dnia 12 marca 2004r. o pomocy społecznej (Dz.U. z 2020 r. poz.1876 ze zm.).

Ustawa stanowi, iż pomocy społecznej udziela się osobom i rodzinom w szczególności z powodu ubóstwa, sieroctwa, bezdomności, bezrobocia, niepełnosprawności, długotrwałej lub ciężkiej choroby, przemocy w rodzinie, potrzeby ochrony ofiar handlu ludźmi, potrzeby ochrony macierzyństwa lub wielodzietności, bezradności w sprawach opiekuńczo-wychowawczych i prowadzenia gospodarstwa domowego, zwłaszcza w rodzinach niepełnych lub wielodzietnych, braku umiejętności w przystosowaniu do życia młodzieży opuszczającej całodobowe placówki opiekuńczo-wychowawcze, trudności w integracji cudzoziemców, którzy uzyskali w Rzeczypospolitej Polskiej status uchodźcy lub ochronę uzupełniającą, trudności w przystosowaniu do życia po zwolnieniu z zakładu karnego, alkoholizmu lub narkomanii, zdarzenia losowego i sytuacji kryzysowej, klęski żywiołowej lub ekologicznej. Sformułowanie „w szczególności” oznacza, że pomoc społeczna może być udzielana nie tylko grupom wymienionym wprost w ustawie.

Podstawowym aktem prawnym, na podstawie którego funkcjonuje Ośrodek Pomocy Społecznej w Tułowicach, jest ustawa o pomocy społecznej z dnia 12 marca 2004r. (t.j. Dz. U. z 2020 r., poz. 1876 z późn. zm.).

Ponadto w Ośrodku realizowane są zadania wynikające z innych aktów prawnych, w szczególności:

- Ustawa o świadczeniach opieki zdrowotnej ze środków publicznych z dnia 27 sierpnia 2004r. (tekst jednolity Dz. U. z 2020r. poz. 1398 ze zm.)
- Ustawa o świadczeniach rodzinnych z dnia 28 listopada 2003r. (tekst jednolity Dz. U. z 2020r. poz. 111 ze zm.)
- Ustawa o pomocy osobom uprawnionym do alimentów z dnia 7 września 2007r. (tekst jednolity Dz. U. z 2020r. poz. 808 ze zm.)
- Ustawa o wsparciu kobiet w ciąży i rodzin „Za życiem” z dnia 4 listopada 2016r. (tekst jednolity Dz. U. z 2020r. poz. 1329)
- Ustawa o ustaleniu i wypłacie zasiłków dla opiekuna z dnia 4 kwietnia 2014r. (tekst jednolity Dz. U. z 2020r. poz. 1297)/
- Ustawa o pomocy państwa w wychowywaniu dzieci z dnia 11 lutego 2016r. /tekst jednolity Dz. U. z 2019r. poz. 2407 ze zm./
- Ustawa o systemie ubezpieczeń społecznych z dnia 13.10.1998 /tekst jednolity Dz. U. z 2020r. poz. 266 ze zm.)
- Ustawa o wspieraniu rodziny i systemie pieczy zastępczej z dnia 9 czerwca 2011r.) tekst jednolity Dz. U. z 2020r. poz.821 ze zm.)
- Ustawa o wychowaniu w trzeźwości i przeciwdziałaniu alkoholizmowi z dnia 26 października 1982r. (tekst jednolity Dz.U. z 2019r. poz. 2277 ze zm.)
- Ustawa o przeciwdziałaniu przemocy w rodzinie z dnia 29 lipca 2005r. (tekst jednolity Dz. U. z 2020r. poz. 218 ze zm.)
- Ustawa o przeciwdziałaniu narkomanii z dnia 29 lipca 2005r. (tekst jednolity Dz. U. z 2020r. poz. 2050 ze zm.)
- Ustawa o ochronie zdrowia psychicznego z dnia 19 sierpnia 1994r. (tekst jednolity Dz. U. z 2020r. poz.685)
- Ustawa o zatrudnieniu socjalnym z dnia 13 czerwca 2003 r. (tekst jednolity Dz. U. z 2020r. poz. 176),
- Ustawa o promocji zatrudnienia i instytucjach rynku pracy (tekst jednolity Dz. U. z 2020r. poz. 1409 ze zm.)
- Ustawa o dodatkach mieszkaniowych z dnia 11 czerwca 2001r. (tekst jednolity Dz. U. z 2019r. poz. 2133).

1. Wypłacono świadczenia rodzinne tj. zasiłki rodzinne oraz dodatki do zasiłków, zasiłki pielęgnacyjne i świadczenia pielęgnacyjne, kwota: 859 506,67 zł,

- zasiłek dla opiekuna, kwota: 7 440,00 zł,
- fundusz alimentacyjny: kwota: 157 353,00 zł,

2. Wypłacono świadczenia wychowawcze dla 499 rodzin: w tym 785 dzieci na kwotę: 4 423 311,32 zł,

3. Wypłacono świadczenie dobry start na kwotę 154 690,00 zł. Złożonych zostało 372 wniosków, a wypłacono 499 świadczeń.

4. Wypłacono dla 3 rodzin zryczałtowane dodatki energetyczne dla odbiorców wrażliwych energii elektrycznej w kwocie 360,94 zł oraz na koszty obsługi, w kwocie: 7,22 zł, łącznie kwotę: 368,16 zł.

5. Opłacono składki na ubezpieczenie zdrowotne dla 15 osób pobierających zasiłek stały w kwocie: 9 025,64 zł.

6. Przyznano dla 22 osób zasiłki okresowe tj. 163 świadczenia na kwotę: 30 738,67 zł.

Zgodnie z art. 147 ust. 3 ustawy o pomocy społecznej zasiłki okresowe wypłacane były wyłącznie w gwarantowanej wysokości:

- w przypadku osoby samotnie gospodarującej – 50 % różnicy między kryterium dochodowym osoby samotnie gospodarującej a dochodem tej osoby,
- w przypadku rodziny – 50 % różnicy między kryterium dochodowym rodziny a dochodem rodziny.

7. Przyznano dla 18 osób zasiłki stałe to jest 179 świadczeń na kwotę 106 839,26 zł. Przyznawanie i wypłacanie zasiłków stałych na podstawie art. 17 ust. 1 pkt 19 i 20, w związku z art. 37 ustawy osobom ze znacznym i umiarkowanym stopniem niepełnosprawności, osobom w wieku emerytalnym nie posiadającym żadnych środków utrzymania.

8. Ośmiu podopiecznym z Gminy Tułowice przebywającym w Domach Pomocy Społecznej współfinansowano koszt utrzymania. Za pobyt w DPS wydatkowano kwotę: 209 927,15 zł. Opłata rodziny za pobyt mieszkańca wynosiła 24 843,36 zł.

9. Przyznano 42 osobom lub rodzinom zasiłki celowe – jednorazowe kwotę: 16 965,00 zł.

10. Dla 4 rodzin przyznano dodatek mieszkaniowy na kwotę 7 199,21 zł.

11. Z usług opiekuńczych skorzystało 11 osób. Na powyższe zadanie wydatkowano kwotę 37 918,50 zł. Usługi opiekuńcze w 2020 roku świadczone były przez Polski Komitet Pomocy Społecznej – Rejon Niemodlin. Obowiązek świadczenia usług opiekuńczych spoczywa na gminie i wynika z art. 50 ustawy o pomocy społecznej.

12. Specjalistyczne usługi dla osób z zaburzeniami psychicznymi są szczególnym rodzajem usług specjalistycznych dostosowane do szczególnych potrzeb wynikających z rodzaju schorzenia lub niepełnosprawności, świadczone przez osoby posiadające kwalifikacje do wykonywania zawodu.

Specjalistyczne usługi opiekuńcze przeznaczone są dla osób dorosłych, wykazujących zaburzenia wymienione w art. 3 ustawy o ochronie zdrowia psychicznego. W 2020 roku specjalistyczne usługi opiekuńcze zostały przyznane decyzją dla jednej osoby dorosłej w wymiarze 20 godzin miesięcznie. Koszt realizacji tego zadania wyniósł 9 000,00 zł, z czego w całości został pokryty z dotacji celowej budżetu państwa. Specjalistyczne usługi opiekuńcze w 2020r. były świadczone przez firmę „Promyk” z Nisy.

13. Finansowano koszty pobytu dla 4 osób w schronisku św. Brata Alberta w Bielicach, które zgodnie z zawartą umową wynosiły 38 610,00 zł.

14. W 2020 roku wydano 4 decyzje potwierdzające prawo do świadczeń opieki zdrowotnej zgodnie z ustawą o świadczeniach opieki zdrowotnej finansowanych ze środków publicznych na okres 90 dni ustalające uprawnienia do bezpłatnej opieki zdrowotnej.

15. W 2020 roku funkcjonował Punkt Konsultacyjny dla Osób Uzależnionych i Współuzależnionych, którego podstawowym zadaniem jest organizowanie wszechstronnej pomocy osobom i rodzinom będących w trudnej sytuacji życiowej. W ramach działalności Ośrodek ma podpisaną umowę na świadczenie usług przez psychologa oraz zatrudnia konsultanta ds. rozwiązywania problemów alkoholowych. Na realizację zadania wydatkowano kwotę: 18 398,14 zł.

16. W 2020 roku Ośrodek Pomocy Społecznej w porozumieniu z Powiatowym Urzędem Pracy w Opolu koordynował po raz kolejny organizację prac społecznie użytecznych na terenie gminy. Celem programu było uaktywnienie osób długotrwale bezrobotnych i korzystających z pomocy społecznej. W ramach prac społecznie użytecznych aktywność podjęło 6 osób. Ogółem przepracowano 2160 godzin na kwotę: 18 648,00 zł. W omawianym okresie sprawozdawczym zawarto 5 kontraktów socjalnych z osobami długotrwale bezrobotnymi skierowanymi do prac społecznie użytecznych.

REALIZOWANE PROGRAMY, PROJEKTY:

„Bliżej rodziny i dziecka”

W 2020 w związku z ogłoszonym stanem epidemicznym na terenie kraju, Ośrodek Pomocy Społecznej przystąpił do projektu pn. „Bliżej rodziny i dziecka - wsparcie rodzin przeżywających trudności opiekuńczo-wychowawcze oraz wsparcie pieczy zastępczej- „II edycja” w ramach Regionalnego Programu Operacyjnego Województwa Opolskiego na lata 2014-2020, Oś. priorytetowa VIII Integracja społeczna, Działanie 8.1”, Dostęp do wysokiej jakości usług zdrowotnych i społecznych w zakresie wspierania rodziny i pieczy, w ramach którego uzyskał wsparcie dla pracowników ośrodka oraz rodzin objętych wsparciem asystenta rodziny w postaci środków i urządzeń dezynfekujących zmniejszających ryzyko zarażenia się wirusem SARS-CoV-2 wywołującym chorobę COVID-19.

Projekt „Nie -Sami-dzielni”

W ramach porozumienia z Województwem Opolskim na terenie gminy Tułowice realizowany był projekt "Nie-Sami-Dzielni", zapewniający rozwój usług społecznych wspierających osoby niesamodzielne realizowany w ramach **Regionalnego Programu Operacyjnego Województwa Opolskiego 2014-2020**, współfinansowanego ze środków Unii Europejskiej. Liderem tego przedsięwzięcia był Regionalny Ośrodek Polityki Społecznej w Opolu. Program obejmował działania w czasie trwania stanu epidemicznego w Polsce.

Oferta skierowana była do osób potrzebujących wsparcia w codziennym funkcjonowaniu ze względu na wiek, stan zdrowia i niepełnosprawność, także do osób starszych samotnie gospodarujących. W ramach programu dostarczano jeden ciepły posiłek dla **28 osób** niesamodzielnych przez okres 91 dni od maja 2020 do czerwca 2020.

W ramach II edycji programu dostarczano jeden ciepły posiłek dla **36 osób** niesamodzielnych przez okres 62 dni od grudnia 2020 do stycznia 2021.

Koordynatorem działań na terenie gminy był Ośrodek Pomocy Społecznej w Tułowicach.

„Pomoc państwa w zakresie dożywiania”

Program osłonowy „Pomoc gminy w zakresie dożywiania na lata 2014-2020”, którego głównym celem jest ograniczenie niedożywienia w rodzinach o niskich dochodach lub znajdujących się w trudnej sytuacji.

W ramach Programu wieloletniego „Pomoc państwa w zakresie dożywiania” na lata 2014-2020, zostało dożywionych 14 dzieci + 53 osoby dorosłe. Na ten cel wydatkowano kwotę 43 750,00 zł.

Z powodu zamknięcia szkół i przedszkoli (pandemia koronawirusa) świadczenie to zostało zastąpione w 2020 roku wypłatą pieniężnych zasiłków celowych w ramach Programu „Posiłek w szkole i w domu”.

Program Operacyjny Pomoc Żywnościowa 2014-2020

Ośrodek Pomocy Społecznej w Tułowicach przy współpracy z Bankiem Żywności w Opolu za pośrednictwem Koła Bielickiego Towarzystwa Pomocy im. św. Brata Alberta w Bielicach realizuje Program Operacyjny Pomoc Żywnościowa współfinansowany z Europejskiego Funduszu Pomocy Najbardziej Potrzebującym, którego głównym celem jest zapewnienie najuboższym mieszkańcom Polski pomocy żywnościowej oraz uczestnictwo w działaniach w ramach środków towarzyszących. Cele szczegółowe, to organizacja i koordynacja dystrybucji pomocy żywnościowej, przekazanie artykułów spożywczych osobom zakwalifikowanym do otrzymania pomocy żywnościowej zgodnie z zasadami PO PŻ oraz prowadzenie działań w ramach środków towarzyszących wśród osób najbardziej potrzebujących zakwalifikowanych do objęcia pomocą żywnościową, mających na celu włączenie społeczne.

Podprogram 2019 realizowany był w okresie od stycznia 2020 do września 2020 r. dla 79 rodzin na kwotę 1 197,18 zł. Od listopada 2020 r. Ośrodek Pomocy Społecznej w Tułowicach do nadal przy współpracy z Bankiem Żywności w Opolu za pośrednictwem Koła Bielickiego Towarzystwa Pomocy im. św. Brata Alberta w Bielicach realizuje Program Operacyjny Pomoc Żywnościowa.

Program Opieka Wytchnieniowa- Edycja 2020

Gmina Tułowice przystąpiła do Programu resortowego „Opieka Wytchnieniowa” w 2019 r. W latach 2019 – 2020 w/w Program realizowany był w ramach modułu - pobyt dzienny, który skierowany jest m.in. do członków rodzin lub opiekunów sprawujących bezpośrednią opiekę nad osobami ze znacznym stopniem niepełnosprawności.

Program „Opieka Wytchnieniowa” w Gminie Tułowice cieszy się dużym zainteresowaniem. W latach 2019 - 2020 Program funkcjonował bez większych trudności, a ogłoszony w 2020 r. stan zagrożenia epidemicznego wymusił stosowanie zasad reżimu sanitarnego w świadczeniu usług opieki wytchnieniowej. Na prośbę rodzin i za zgodą opiekunek sprawujących opiekę ciągłość usług została zachowana.

Do realizacji Programu „Opieka Wytchnieniowa” w roku 2020 w Ośrodku Pomocy Społecznej w Tułowicach były zatrudnione na podstawie umowy cywilnoprawnej – umowy zlecenie - cztery osoby.

W Programie „Opieka Wytchnieniowa - edycja 2019” wzięły udział 3 osoby z orzeczeniem o znacznym stopniu niepełnosprawności - łącznie w 2019 r. zrealizowano 185 godzin usług opieki wytchnieniowej w formie pobytu dziennego. W edycji 2020 w/w Programu wzięło udział 8 osób z orzeczeniem o znacznym stopniu niepełnosprawności – łącznie w 2020 r. zrealizowano 949 godzin usług opieki wytchnieniowej w formie pobytu dziennego.

Realizacja Gminnego Programu Przeciwdziałania Przemocy w Rodzinie i Ochrony Ofiar Przemocy w Rodzinie na lata 2016-2020.

Jednym z zadań Ośrodka Pomocy Społecznej w Tułowicach jest przeciwdziałanie przemocy w rodzinie poprzez realizację Gminnego Programu Przeciwdziałania Przemocy w Rodzinie zatwierdzonego Uchwałą Nr XXVII/136/16 Rady Gminy Tułowice z dnia 27 października 2016 roku. Zarządzeniem Nr 178/2016 Wójta Gminy Tułowice powołano Zespół Interdyscyplinarny. Celem Zespołu jest koordynowanie systemu przeciwdziałania przemocy domowej w obszarze gminy. Pomocą dla osób dotkniętych przemocą zajmuje się psycholog, z którym Ośrodek Pomocy Społecznej w Tułowicach ma podpisaną umowę na świadczenie usług w zakresie poradnictwa psychologicznego. Łącznie w rozdziale dot. przeciwdziałania przemocy w rodzinie w 2020 r. wydatkowano kwotę: 13 196,40 zł.

W ramach Zespołu Interdyscyplinarnego działają grupy robocze, których przedstawiciele pracują z rodziną, zapewniając kompleksową pomoc, wspólnie opracowują, wdrażają i monitorują realizację planu pomocy w ramach procedury „Niebieskie Karty”. Jednym z zadań Ośrodka Pomocy Społecznej w Tułowicach jest przeciwdziałanie przemocy w rodzinie poprzez realizację Gminnego Programu Przeciwdziałania Przemocy w Rodzinie obejmującego swoim zakresem zadania mające na celu przede wszystkim ochronę osób doznających przemocy w rodzinie.

W 2020 roku odbyły się 4 spotkania Zespołu Interdyscyplinarnego, zachowując jego ustawowy termin a Przewodniczący Zespołu powołał 6 grup roboczych, które pracowały w ramach 32 posiedzeń. W 2020 roku Zespół Interdyscyplinarny zajmował się 8 „Niebieskimi Kartami” dotyczącymi przemocy w rodzinie. Działaniami Zespołu objętych było 10 rodzin. Z dokumentacji zgromadzonej w ramach pracy Zespołu Interdyscyplinarnego wynika, że 29 osób doświadczyło przemocy domowej, z czego 8 osób to kobiety, 11 mężczyźni i 10 dzieci.

Wobec tych osób podejmowano następujące działania: diagnozowano sytuację i potrzeby osoby, udzielano kompleksowych informacji o możliwościach uzyskania pomocy, w szczególności psychologicznej, prawnej, socjalnej i pedagogicznej, świadczone pracę socjalną, w tym pracownicy socjalni i dzielnicowi odbywali cykliczne wizyty w środowisku monitorujące sytuację rodziny. Analizując powyższe dane zauważyć należy regułę, że osoby stosujące przemoc w rodzinie to najczęściej mężczyźni, często uzależnieni od alkoholu. W 2020 roku zakończono 4 procedury „Niebieskie Karty”, z czego:

- 2 zakończone zostały z uwagi na ustanie przemocy oraz zrealizowanie indywidualnego planu pomocy oraz
- 2 z uwagi na brak zasadności podejmowania działań.

Reasumując na realizację zadań własnych i zleconych Ośrodek wydatkował ogółem:

7 177 985,46 zł, z czego:

- zadania zlecone 6 091 675,26 zł,
- zadania własne 1 086 310,20 zł.

Z wykonania planu finansowego jednostki za rok 2020 złożone zostało roczne sprawozdanie do dnia 23 lutego 2021 roku zgodnie z art. 265 ustawy o finansach publicznych (Dz. U z 2019 r. poz.869 z póź. zm.)



FOTO: Projekt „Nie -Sami-dzielni” realizowany w ramach Regionalnego Programu Operacyjnego Województwa Opolskiego 2014-2020.





FOTO: Projekt „Nie -Sami-dzielni” realizowany w ramach Regionalnego Programu Operacyjnego Województwa Opolskiego 2014-2020.



SPRAWOZDANIE Z DZIAŁALNOŚCI ZAKŁADU GOSPODARKI KOMUNALNEJ I MIESZKANIOWEJ W 2020 ROKU

Zakład Gospodarki Komunalnej i Mieszaniowej w Tułowicach został powołany Uchwałą Rady Gminy Tułowice z dnia 28.10.1992 roku.

Przedmiotem działania Zakładu jest wykonywanie zadań własnych Gminy Tułowice w zakresie:

1. gospodarki mieszkaniowej i gospodarowania lokalami użytkowymi,
2. dróg, ulic, mostów, placów,
3. wodociągów i zaopatrzenia w wodę, kanalizacji, usuwania i oczyszczania ścieków komunalnych, utrzymania czystości i porządku oraz zaopatrzenia w energię ciepłą,
4. targowisk,
5. zieleni gminnej i zadrzewień,
6. obsługi punktu PSZOK.

Wartość majątku trwałego będącego w zarządzie ZGKiM na dzień 31.12.2020 r. wynosi ogółem: 32 972 993,92 zł, w tym:

- grunty	305 811,87 zł
- budowle	27 245 175,62 zł
- budynki	4 874 745,58 zł
- środki transportowe	305 856,86 zł
- pozostałe	241 403,99 zł

Wartości niematerialne i prawne – pakiet oprogramowania PROBIT – 13.590,00 zł.

Wartość majątku w stosunku do 31.12.2019 r. zwiększyła się o 1 451 467,82 zł, a zmniejszyła o 133 109,98 zł.

Grunty zmniejszenie:

- sprzedaż mieszkań najemcom – 11 486,09 zł.

Budowle zwiększenie :

- modernizacja SUW – 58 705,00 zł,
- przepompownia P-10 i przepompownia P-12 w Szydłowie – 95 405,00 zł,
- sieć wod-kan ul. Jagodowa i Jaśminowa – 139 194,52 zł,
- sieć wodociągowa ul. Gruszkowa – 5 800,00 zł,

Budynki zmniejszenie:

- sprzedaż mieszkań najemcom – 121 704,89 zł.

Budynki zwiększenie:

- kotłownia ul. Ceramiczna i Elsnera – 648 788,07 zł,
- budynek poczty modernizacja - 469 033,90 zł,
- wiata śmietnikowa ul. Porcelanowa 2 – 9 016,31 zł.

Pozostałe zwiększanie :

- kosiarka samojezdna STHIL – 17 000,00 zł,
- zestaw kamer do monitorowania – 8 525,02 zł.

Zatrudnienie na dzień 31.12.2020 r. wyniosło 30,23 osób (+ 1 osoba na urlopie bezpłatnym).

Na dzień 31 grudnia 2020 r. stan środków obrotowych przedstawiał się następująco:

- środki pieniężne	- 227 832,13 zł
- należności	- 270 182,32 zł
- zobowiązania i inne rozliczenia	- 368 654,07 zł.

Stan środków obrotowych netto na dzień 31 grudnia 2020 r. wynosi 129 360,38 zł.

Zakład nie posiada zobowiązań długoterminowych oraz wymagalnych.

Koszty rodzajowe za I –XII 2020 r. przedstawiają się następująco:

Lp	Nazwa	&	Plan (zł)	Wykonanie (zł)
1	Wyd. nie zalicz. do wynagrodzenia	3020	14 000,00	13 515,82
2	Wynagrodzenia osobowe	4010	1 560 000,00	1 559 315,91
3	Dod. wynagrodzenie roczne	4040	124 000,00	123 001,99
4	Składki na ubezpieczenie społeczne	4110	285 000,00	284 850,19
5	Składki na fundusz pracy	4120	30 000,00	29 620,75
6	Wpłaty na PFRON	4140	45 700,00	45 619,00
7	Wynagrodzenie bezosobowe	4170	14 300,00	14 230,00
8	Zakup materiałów	4210	300 300,00	299 840,84
9	Zakup energii	4260	1 134 000,00	1 133 232,79
10	Zakup usług remontowych	4270	1 700,00	1 618,62
11	Zakup usług zdrowotnych	4280	2 100,00	2 090,00
12	Zakup usług pozostałych	4300	365 000,00	364 530,87
13	Zakup usług telekom. w tym dostęp do sieci intern.	4360	5 500,00	5 402,78
14	Podróże służbowe	4410	1 400,00	1 387,46
15	Różne opłaty i składki	4430	15 700,00	15 607,77
16	Odpisy na fundusz socjalny	4440	51 300,00	51 256,82
17	Podatki lokalne	4480	31 700,00	31 640,00
18	Opłaty na rzecz budżetu	4510	100 000,00	99 560,79
19	Podatek VAT	4530	83 500,00	83 143,92
20	Koszt postępowania sądowego	4610	1 000,00	652,75
23	Szkolenia pracowników	4700	11 500,00	11 471,51
24	Zakupy inwestycyjne	6080	31 000,00	30 621,31
25	Odpisy amortyzacyjne		1 172 500,00	1 172 418,49
26	Inne			337,94
RAZEM			5 379 500,00	5 373 349,70

Przychody za I – XII 2020 r. przedstawiają się następująco:

Lp	Nazwa	&	Plan (zł)	Wykonanie (zł)
1	Najem mieszkań komunalnych	075	290 000,00	317 939,52
2	Najem lokali użytkowych	075	10 000,00	11 260,68
3	Razem wpływy z najmu	075	300 000,00	329 200,20
4	Woda	083	1 030 000,00	1 073 075,57
5	Abonament	083	150 000,00	148 361,32
6	Ścieki	083	1 317 500,00	1 098 789,93
7	Centralne ogrzewanie	083	710 000,00	703 119,78
8	Wpływy z PSZOKu	830	46 000,00	53 300,00
9	Usługi transportowe	083	10 000,00	3 143,62
10	Usługi budowlane	083	215 000,00	153 108,48
11	Usługi w zakr. utrzymania dróg	083	142 000,00	143 565,31
12	Wpływy z zarządu WM	083	287 000,00	301 276,15
13	Razem wpływy z usług	083	3 907 500,00	3 677 740,16
14	Przychody z odsetek	092	7 000,00	6 759,77
16	Wpływy różne	097		143 291,73
17	Odpisy amor. środki przekazane		1 172 500,00	1 172 418,49
R A Z E M			5 387 000,00	5 329 410,35

Zakład Gospodarki Komunalnej i Mieszkaniowej w Tułowicach otrzymał w 2020 r. dwie dotacje celowe razem w wysokości 79 000,00 zł. Zrealizowano:

Pierwszą Dotację otrzymano w wysokości 40 000,00 zł. Wykonano modernizację sterowania oraz monitoringu ujęć wody na SUW w Tułowicach - faktura VAT nr FS-235/20/10 na kwotę: 48 330,00 zł netto. Pozostała kwota to środki własne zakładu w wysokości 8 330,00 zł netto plus pokrycie częściowe według preporcji VAT-u w kwocie: 4 668,67 zł, co daje razem kwotę: 12 998,67 zł.

Drugą dotację otrzymano w wysokości:

- 1) 30 000,00 zł - wykonano roboty budowlane polegające na modernizacji przepompowni ścieków P12 w miejscowości Szydłów - faktura VAT nr FS-223/20/11 na kwotę 41 900,00 zł netto. Pozostała kwota to środki własne zakładu w wysokości: 11 900,00 zł netto plus pokrycie częściowe według preporcji VAT-u w kwocie; 5 589,46 zł, co daje razem kwotę 17 489,46 zł.
- 2) 9 000,00 zł – zakupiono wiatę śmietnikową na odpady komunalne w Tułowicach przy ulicy Porcelanowej 2
 - Faktura VAT Nr C/2020/10/346 na kwotę: 6 207,32 zł netto.
 - Dokument wewnętrzny na wykonanie posadzki na kwotę: 2 808,99 zł netto.

Pozostała kwota to środki własne zakładu w wysokości: 16,31 zł netto plus pokrycie VAT-u w kwocie: 1 427,68 zł, co daje razem kwotę 1 443,99 zł.

Zakład Gospodarki Komunalnej i Mieszkaniowej w Tułowicach prowadzi następujące działy produkcji i usług:

1. Wydobywanie, uzdatnianie i rozprowadzanie wody.

W 2020 r. wydobyto 243 320 m³ wody, wydobyte zmniejszyło się w stosunku do analogicznego okresu poprzedniego roku o 2,52 %.

W ramach działalności:

- na bieżąco wykonywano przeglądy i naprawy urządzeń służących do poboru, uzdatniania i rozprowadzania wody oraz usuwano awarie sieci wodociągowej,
- wykonano remont drogi po awarii,
- przeprowadzono wymagane oraz dodatkowe badania jakości wody,
- dokonano analizy stanu technicznego infrastruktury technicznej obiektu
- przeprowadzono stały dozór techniczny sieci,
- przeprowadzono stałą wymianę wodomierzy u odbiorców,
- wykonano ogrodzenie studni - przepompowni,
- wykonano nowe ogrodzenie i zakupiono oświetlenie na SUW,
- zakupiono drzwi,
- zakupiono wiertnicę do betonu,
- dokonano oceny technicznej ujęć wody i wykonano dodatek do dokumentacji hydrologicznej.

Wpływy nie pokryły kosztów utrzymania SUW i sieci wodociągowej.

Od 28 czerwca 2018 r. cena wody wynosi 3,72 zł/m³ netto, a opłata abonamentowa 5zł/miesiąc.

2. Odbiór i oczyszczanie ścieków.

W 2020 r. oczyszczono 354 401 m³ ścieków o 27% więcej niż w roku poprzednim, z czego znaczna część to wody opadowe i infiltracyjne, które są dodatkowym kosztem w eksploatacji oczyszczalni.

W ramach działalności:

- na bieżąco wykonywano przeglądy i naprawy urządzeń służących do oczyszczania ścieków oraz usuwano awarie sieci kanalizacyjnej,
- zakupywano materiały, z których we własnym zakresie remontowano pompy zanurzeniowe, mieszadła, prasę, dmuchawy, przezwojono wirnik pompy oraz dokonywano inne niezbędne prace na terenie oczyszczalni wymagane do prawidłowej i nieprzerwanej pracy wszystkich urządzeń,
- zlecano czyszczenie przepompowni i sieci kanalizacyjnej,
- przeprowadzano wymagane oraz dodatkowe badania jakości ścieków surowych i oczyszczonych,
- dokonano zakupu flokulantu,
- na bieżąco utrzymywane są tereny zielone obiektu (oczyszczalnia i przepompownie) i tereny przylegające, wykonywane są drobne naprawy i remonty,
- zgodnie z ustawą oddano osady ściekowe do rolniczego wykorzystania oraz skratki na składowisko,
- dokonano oceny kontroli okresowej stanu technicznej sprawności i wartości użytkowej obiektu Oczyszczalnia Ścieków,
- wykonano mocowanie linek stalowych do montażu monitoringu wizyjnego,
- wykonano mur oporowy na poletkach osadowych od strony PSZOK,
- przygotowano pomieszczenie socjalne według wymogów BHP i zaleceń sanepidu,
- wymieniono część uszkodzonych drabinek na przepompowniach ścieków oraz na pompowni głównej ze stali nierdzewnej,
- wymieniono część sond w przepompowniach ścieków.

Wpływy nie pokryły kosztów oczyszczania ścieków.

Cena ścieków od 28 czerwca 2020 r. wynosi 6,35 zł/m³ netto, a opłata abonamentowa 3zł/miesiąc.

3. Gospodarka mieszkaniowa.

ZGKiM w Tułowicach administruje mieszkaniami komunalnymi. Według stanu na 31 grudnia 2020 r. było ich 191 oraz mieszkań socjalnych 8. Razem 199 mieszkań (sprzedano 3 mieszkania najemcom).

Na dzień 31.12.2020r. w zarządzie ZGKiM jest ich 29 Wspólnot Mieszkaniowych, poza naszym zarządem są dwie małe wspólnoty: WM Porcelanowa 5, WM Pocztowa 5.

W budynkach zarządzanych przez ZGKiM według stanu na 31.12.2020 r. było wykupionych 310 mieszkań.

Stawka bazowa czynszu od 1 kwietnia 2020 r. wynosi 3,00 zł/m² pow. użytkowej mieszkania.

W ramach bieżącego utrzymania:

- 1) prowadzono administracyjną obsługę mieszkań,
- 2) ubezpieczono budynki,
- 3) zapewniono obsługę techniczną budynków (drobne naprawy i remonty, usuwanie awarii, obsługa kominiarska, dostawa energii elektrycznej do pomieszczeń wspólnych itd.),
- 4) opłacano zaliczki na zarząd w budynkach wspólnotowych,
- 5) utrzymywano czystość i dbano o zielen wokół budynków oraz wewnątrz (sprzątanie piwnic),
- 6) przeprowadzono remont C.O. mieszkania na ul. Kościuszki 4A/3.

Budynki znajdujące się przy ul. Elsnera, Ceramicznej, Kościuszki 2, Szkolnej 2, Świerczewskiego 17 i Pocztovej 2 są ogrzewane przez kotłownie gazowe. Dokonywane są systematyczne przeglądy i regulacje kotłowni gazowych i sieci ciepłowniczych. Systemy kotłowe utrzymywane są w sprawności eksploatacyjnej.

Cena ogrzania 1m² powierzchni użytkowej mieszkania miesięcznie wynosi:

- od 01.10.2010 r. 3,40 zł netto dla mieszkań w budynkach przy ul. Ceramicznej i Elsnera,
- od 01.09.2020 r. 3,40 zł netto dla mieszkań w budynku przy ul. Porcelanowej 12,
- od 01.09.2020 r. 4,80 zł netto dla mieszkań w budynku przy ul. Szkolna 2,

- od 01.09.2020 r. 3,80 zł netto dla mieszkań w budynku przy ul. Kościuszki 2,
 - od 01.09.2020 r. 5,00 zł netto dla mieszkań w budynku przy ul. Porcelanowej 17,
 - od 01.09.2020 r. 5,77 zł netto dla mieszkań w budynku przy ul. Poczтова 2.
- Przychody pokryły koszty.

4. Utrzymanie dróg i placów.

Zakład otrzymał zlecenie wykonania usługi w zakresie utrzymania czystości na drogach i chodnikach oraz działkach i terenach zielonych będących w zarządzie Gminy Tułowice w okresie od dnia 01.01.2020 r. do dnia 31.12.2020 r., a w przypadku wystąpienia warunków zimowych obsługę związaną z zimowym utrzymaniem dróg gminnych i chodników w miejscowościach Gminy Tułowice.

Wpływy nie pokryły kosztów.

4. Inna działalność. Podsumowanie.

Zakład na zlecenie Urzędu Miejskiego pobierał opłatę targową. W 2020 r. wpłacono do kasy Urzędu Miejskiego w Tułowicach z tego tytułu kwotę: 8 410,00 zł. Zakład otrzymał z tego 50%.

Zakład wykonywał również usługi remontowo – budowlane na zlecenie gminy oraz prowadził obsługę punktu PSZOK



FOTO: Zakup kosiarki samojezdnej STIHL RT 2.



FOTO: Modernizacja sterowania i monitoringu ujęć wody dla wodociągu komunalnego w Tułowicach

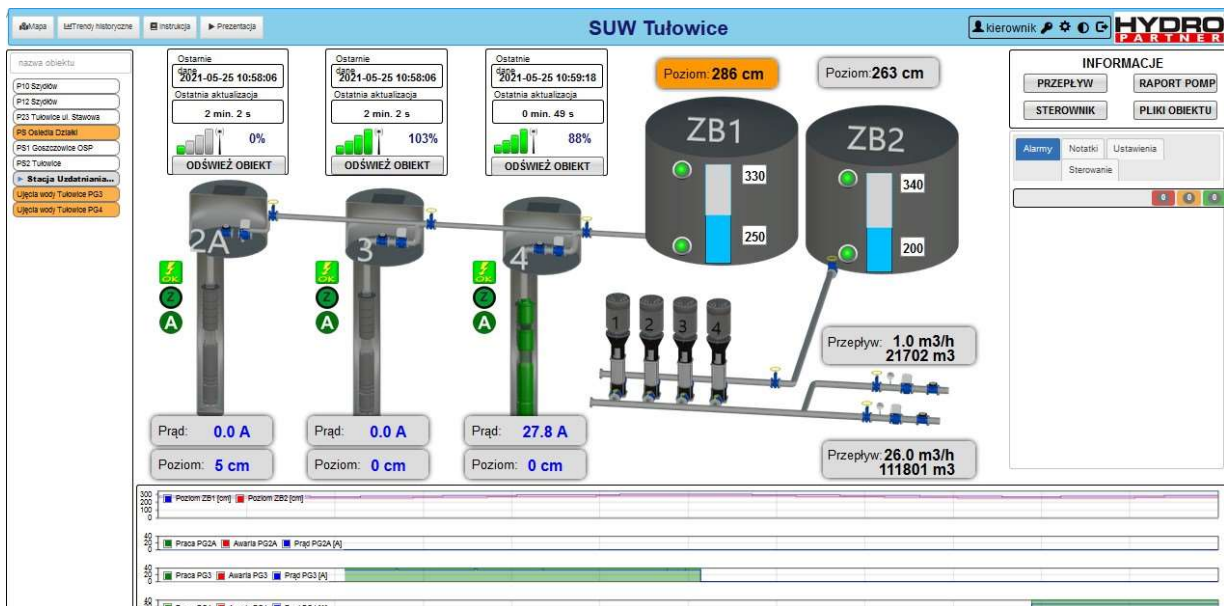

SPRAWOZDANIE Z DZIAŁALNOŚCI TUŁOWICKIEGO OŚRODKA KULTURY W 2020 ROKU.

TOK prowadzi działalność w trzech obiektach:

Tułowice ul. Porcelanowa 8 – siedziba, pracownie, studio piosenki, biblioteka.

Tułowice ul. Porcelanowa 6 – sala widowiskowa.

Szydłów ul. Kościelna 2 - filia biblioteki w Tułowicach.

SPRAWY KADROWE

Na dzień 31.12.2020 r. Tułowicki Ośrodek Kultury zatrudniał 10 pracowników na 9 etatach w tym:

3. Dyrektor – 1 etat.
4. Księgowa – 1 etat.
5. Instruktorzy – 3 etaty.
6. Bibliotekarki – Tułowice oraz Filia Szydłów – 2 etaty.
7. Konserwator, pracownik gospodarczy – 1 etat.
8. Sprzątaczką 1 etat.

Uzupełnienie kadry instruktorskiej stanowi 3 instruktorów zatrudnionych na zasadzie stawek godzinowych w celu prowadzenia zespołów muzycznych i tanecznych / Zumba Kids, Szumiący Bór i Szydłowianki /.

DZIAŁALNOŚĆ KULTURALNA ośrodka odbywała się zgodnie z kalendarzem imprez do 11 marca br. kiedy w związku z ogłoszeniem pandemii koronawirusa - COVID-19, działalność kulturalna w trosce o zdrowie mieszkańców Polski została przerwana na mocy Rozporządzeń Ministra Kultury i Dziedzictwa Narodowego. Otwarcie nastąpiło 7 czerwca przed wakacjami i już od 16 października instytucje kultury zostały ponownie zamknięte do końca roku.

Pracownicy pracowali na swoich stanowiskach pracy zgodnie z rygorami nałożonymi przez służby epidemiologiczne. Wykorzystali zaległe urlopy. Następnie zrealizowano zaległe prace gospodarcze i biurowe. Instruktorzy zostali oddelegowani do prac innych, często fizycznych.

Od 01.01.2020 r. do 31.12.2020 r. w ośrodku kultury kontynuowały swoją działalność:

Zespół „Szumiący Bór” – próby raz w tygodniu po 2 godziny zegarowe pod kierunkiem Urszuli Lewandowskiej.

Zespół „Szydłowianki” - próby raz w tygodniu po 3 godziny zegarowe pod kierunkiem Stanisława Nowaka.

Zespoły wokalnie-instrumentalne oraz rockowe, realizują próby doraźnie w miarę możliwości i wolnego czasu, ponieważ są to osoby pracujące z terenu gminy Tułowice.

Dziecięcy zespół taneczny Zumba Kids pod kierunkiem Moniki Sosnowskiej, pracował do 10 marca br. raz w tygodniu w dwóch grupach: młodszej i starszej. W czerwcu odbyły się dwa zajęcia a we wrześniu 3 spotkania dla dwóch grup. Od października nastąpiło ponowne zamknięcie, które trwało do końca roku

DZIAŁALNOŚĆ REKREACYJNA

Aerobik i Zumba dla kobiet odbywały się w Tułowicach – zajęcia we wtorki i czwartki prowadziła Monika Sosnowska na sali widowiskowej do 10.03. br. Wznowienie zajęć w trybie pandemii nastąpiło od 8 czerwca i trwało do końca września br. Zajęcia ogólnorozwojowe na siłowni dla kobiet odbywały się w poniedziałki, środy i piątki pod kierunkiem naszego instruktora Jerzego Wiśniewskiego i trwały także do 10 marca br.

W ciągu roku z koniecznymi przerwami (zamknięcie: 11.03 – 7.06. i 16.10 – 31.12) spowodowanymi COVID-19 w siłowni sprzedano 2380 biletów w tym 871 kobietom i 1508 mężczyznom. Uczestnicy zajęć kupili 56 karnetów.

Systematycznie przeprowadzane są przez instruktora konserwacje maszyn w siłowni.

W naszej siłowni ćwiczyła systematycznie grupa seniorek, pań po 65 roku życia. Nasz instruktor od połowy lutego do 10 marca prowadził bezpłatne ćwiczenia dla seniorów we wtorki i czwartki o godz.13 na sali widowiskowej. Po złuzowaniu rygorów pandemii grupa seniorów nie zdecydowała się na reaktywację zajęć.

W czasie zamknięcia działalności instruktor Jerzy Wiśniewski z Piotrem Soplem informatykiem instruktorem muzyki przygotowywali filmy umożliwiające ćwiczenia w domu z wykorzystaniem sprzętów domowych i umieszczali w sieci na Fb.

Także instruktor siłowni z pracownikiem gospodarczym pomalowali oba pomieszczenia siłowni. Informatyk z uprawnieniami elektrycznymi przebudował sieć elektryczną.

CZYTELNICTWO

Również z powodu pandemii COVID-19 biblioteki były zamknięte w terminie od 12.03 do 03.05.

Biblioteka Gminna w Tułowicach licząca 14024 woluminów, czynna była dla czytelników od poniedziałku do piątku w godzinach od 10 do 16.

Filia Biblioteki w Szydłowie licząca 4868 woluminów ze względu na awarie przyłącza elektrycznego była czynna dla czytelników we wtorki od godz.14:00 do 16:00. Stwierdzono, że usunięcie awarii będzie bardzo kosztowne. Po konsultacji z Organizatorem i w związku z perspektywą zburzenia budynku i budową nowej świetlicy, tworzenie nowej instalacji elektrycznej stało się niezasadne.

Obecnie Filia biblioteki z Szydłowa została przeniesiona do Goszczowic. Jej otwarcie planowane jest w połowie marca.

W ciągu roku z przerwą spowodowaną COVID-19, obie biblioteki odwiedziło 4186 użytkowników.

Z zasobów książkowych biblioteki skorzystało 412 zapisanych do bibliotek czytelników i wypożyczyło 10689 pozycji książkowych.

Czytelnicy skorzystali także 371 razy z czasopism dostępnych w czytelni.

Z czytelni internetowej skorzystało 49 osób.

Do obu bibliotek zakupiono 435 nowości wydawniczych o wartości: 9722,39 zł. W tym 3231,00 z Narodowego Programu Rozwoju Czytelnictwa.

Biblioteka pracuje w systemie MAK+, 98% zbiorów jest opracowanych komputerowo. Oferujemy: katalog on-line, możliwość zdalnego składania zamówień, zdalnej rezerwacji oraz przedłużenia wypożyczeń.

W styczniu 2020 r. dostępna była wystawa pt. „Wielecy stąd”. Prezentowała znane osobowości powiatu opolskiego”. Odwiedziło ją ok. 320 osób.

Cykliczne spotkania „Pomysłowa biblioteka” odbyły się cztery razy. Wzięło w nich udział 17 dzieci.

W ramach Feriady 2020 - biblioteka zorganizowała wraz z instruktorem kulturalno- oświatowym, zabawy detektywistyczne w bibliotece w których wzięło udział 29 osób.

Rok 2020 był ubogi w lekcje biblioteczne. Udało się zorganizować tylko jedną lekcję biblioteczną dla klasy pierwszej SP o zasadach korzystania z biblioteki.

W czasie pierwszego „Zamknięcia” bibliotekarka była współorganizatorem akcji „Szycie maseczek” uszyto ok. 1000 sztuk.

W związku z obostrzeniami nie mogły odbywać się regularnie spotkania Dyskusyjnego Klubu Książki. Dwa spotkania odbyły się on-line.

Z okazji XVII Ogólnopolskiego Tygodnia Bibliotek zorganizowano dwa konkursy on-line pt. „Tytułowe smaki” i „Rodzinna Fotozadka Literatka” w których czynny udział wzięło 8 osób.

We wrześniu przeprowadzono selekcję księgozbioru w Filii Szydłów i przeniesiono meble i pozostały księgozbiór do Goszczowic.

Biblioteka wzięła udział w akcji pt. „Zaczytane Opolskie” i dnia 22 września odbyło się spotkanie autorskie w plenerze na terenie zielonym przy siłowni TOK z Anną Maruszczyk, w którym wzięło udział 20 osób.

W okresie 01.01.2020 r. – 31.12.2020 r. pracownicy ośrodka kultury w czasie Pandemii COVID-19 i otwarcia instytucji kultury przygotowali następujące imprezy kulturalne w oparciu o w/w bazę tj.:

11.01. Bal Karnawałowy dla dzieci „Z Wróżkami”. Bal został zdominowany przez dzieci w wieku przedszkolnym, aczkolwiek nie zabrakło na nim dzieci starszych. W balu uczestniczyło 91 dzieci z Rodzicami.

12.01 – 28 Finał Orkiestry Świątecznej Pomocy. Lipno – Morsy z Borów dla WOŚP- 25 osób, Tułowice – VIII Bieg „Policz się z cukrzycą” i w sali widowiskowej TOK w Tułowicach, występy dzieci i młodzieży z przedszkola, szkoły oraz Zespół taneczny ZUMBY KIDS, Szydłowianki i Szumiący Bór z TOK-u. Odbyły się licytacje a na koniec pokaz bezpiecznych sztucznych ogni. Sołtysi we wszystkich sołectwach zorganizowali akcję pieczenia ciast na rzecz licytacji Orkiestry. (Tułowice Małe, Skarbiszowice, Szydłów, Ligota Tułowicka, Goszczowice i Tułowice)

W biegu wzięło udział 230 osób. Wolontariusze zbierali datki do puszek na terenie gminy Tułowice.

Uzbierano 17.836,24 zł. (siedemnaście tysięcy osiemset trzydzieści sześć złotych i dwadzieścia cztery grosze).

19.01. Koncert Bożonarodzeniowy został zorganizowany w kościele parafialnym pw. św. Rocha w Tułowicach. Wystąpił chór FRATERNITAS z kościoła Franciszkanów w Nysie Koncertu wysłuchało 190 osób.

24.02. BABSKI COMBER. Odbywa się już od 8 lat i cieszy się wielką popularnością. Wzięło w nim udział 96 kobiet. W tym roku spotkały się pod hasłem „PARAMI”. Na balu nie zabrakło literackich par np.: Jaś i Małgosia, Olaf i Elza, król i królowa oraz złoto i srebro. Bawiła się także wtyczka z kontaktem. Kobiety brały udział w śmiesznych konkursach.

14.02. XIX Tułowicki Festiwal Piosenki z Serduszkiem

W dziewiętnastej edycji festiwalu udział wzięło 67 solistów. Wykonawcy z terenu Województwa Opolskiego wykonywali repertuar związany z ze świętem zakochanych. Festiwal to prezentacja i konfrontacja dorobku artystycznego wokalistów w ramach tematyki piosenek o miłości. Muzyczne, coroczne wydarzenie jakim jest Festiwal Piosenki z Serduszkiem, ma już swoją historię. Raz poddany pomysł zyskał aprobatę i wpisał się w kalendarz wielu wykonawców, ich opiekunów i instruktorów. Każdego roku tym muzycznym spotkaniem towarzyszy miła atmosfera, drobne prezenty, poczęstunek. Występy ocenia trzyosobowe jury składające się z muzyków i instruktorów. Impreza odbyła się pod patronatem Starosty Opolskiego i Burmistrza Tułowice.

10.02-23.02. Działania profilaktyczne dla dzieci FERIADA .

Mając na celu zapewnienie uczestnikom alternatywnych form spędzania wolnego czasu, budowanie poprawnych relacji w grupie rówieśniczej, poznawanie pozytywnych nawyków prozdrowotnych, wskazywanie na konieczność podejmowania wyborów z odpowiedzialnością i prawidłowych zachowań. chętni brali udział w wielu działaniach, wybranych ze względu na własne potrzeby i zainteresowania. W ramach działań profilaktycznych dzieci oglądały spektakl 'Lampa Alladyna', pojechały na rollkowsko do Opolą, pływały dwie godziny na krytej pływalni Delfin w Krapkowicach, spędziły cały dzień w krasiejowskim Parku Ewolucji Człowieka na wycieczce, pojechały do kina Helios w Opolu na film „Śnieżka i Fantastyczna siódemka”. Na zakończenie projektu odbyło się ognisko podsumowujące działania.

W czasie cyklu zajęć profilaktycznych dzieci i młodzież brały również udział w warsztatach pisankarskich, zajęciach z cyklu Zagadkowa biblioteka oraz Iglą i nitką (wyszywanie).

Każde z planowanych działań miało na celu zorganizowanie dzieciom i młodzieży czasu wolnego i przez propozycje ciekawych zajęć, odciąganie od złych nawyków i środowisk zagrożonych uzależnieniami.

28.01. - 10.03. Warsztaty pisania jaj dla dzieci odbywały się trzy razy w tygodniu we wtorki, środy i piątki. Uczestniczyło w nich rotacyjnie 93 osoby. Celem warsztatów było przygotowanie do wojewódzkiego konkursu zdobienia jaj w Muzeum Wsi Opolskie i Święta Opolskiej Pisanki w Tułowicach.

26.02. - 09.03. Pisankowanie – to warsztaty praktycznej nauki wykonywania pisanek dla zarezerwowanych grup klas szkolnych i organizacji. Uczestnicy uczą się dekorowania jaj, najstarszą metodą zwaną batikiem, która jest najbardziej znana na terenie naszej gminy i w okolicy. Warsztaty został połączony z opowieściami o tradycjach wielkanocnych i zwyczajach z nią związanych. Odbywały się tylko dwa warsztaty ze względu na COVID-19. Uczestniczyły w nich dwie klasy z Publicznej Szkoły Podstawowej w Tułowicach i Przechodzie – 36 osób.

06.03. Wyjazd grupy 16 dzieci na organizowany także dla dzieci doroczny Wojewódzki Konkurs Plastyki Obrzędowej „Kroszonki 2020”, w zdobieniu jaj wielkanocnych.

W kategorii dziecięcej wzięli udział: Klaudia Czaja, Marta Marcinkiewicz, Magdalena Szczygieł, Adam i Michał Kasperek, Julia Puszczewicz, Jagoda Drzewiecka, Wiktoria Misiewicz, Wiktoria Galla, Amelia Nowak, Michał Kasperski, Daria Ogryzek, Iga Borowiecka, Michał Marcinkiewicz, Łukasz Szczygieł.

07.03. Wyjazd grupy twórczyni ludowych na doroczny Wojewódzki Konkurs Plastyki Obrzędowej „Kroszonki” 2020, w zdobieniu jaj wielkanocnych. W kategorii dorosłych naszą gminę reprezentowały: Halina Jakubowska, Dorota Garbiec, Anna Olszewska, Anna Rup, Zofia Pączek – Kuta, Izabela Turczyn i Helena Wojtasik.

05.04. XV Gminny Konkurs „Palma Wielkanocna” z prezentacją. Palm o wysokości 5 metrów w kościele parafialnym w Tułowicach. Wzięło w nim udział 4 palmy /Rodziny Dziura, Giez i Oszańca ze Skarbiszowic, Teresa Basztabin z Ligoty, Tadeusz Basztabin z Ligoty, Rodzina Wiesławy i Jerzego Żytkiewiczów z Tułowic. Konkurs odbył się z zachowaniem rygorów epidemiologicznych wyznaczonych rozporządzeniami ministerialnymi i Sanepidu.

03.05. Uroczystość z okazji „Uchwalenia Konstytucji 3-go Maja” przy ul. Kościuszki.

Przedstawiciele jednostek samorządowych i zakładów pracy indywidualnie złożyli kwiaty pod pomnikiem „Uchwalenia Konstytucji 3-go Maja” w Tułowicach.

25-26.05. DNI TUŁOWIC – Nie odbyły się.

25.05. XXV Regionalny Konkurs Sygnalistów Myśliwskich. Nie odbył się.

01.06. Festyn z okazji Dnia Dziecka – Nie odbył się.

06-17.07. Zajęcia profilaktyczne „I Ty możesz zostać Indianinem”

Mając na celu zapewnienie uczestnikom alternatywnych form spędzania wolnego czasu, budowanie poprawnych relacji w grupie rówieśniczej, poznawanie pozytywnych nawyków prozdrowotnych, wskazywanie na konieczność podejmowania wyborów z odpowiedzialnością prawidłowych zachowań, zorganizowano dwutygodniowe zajęcia dla grupy 20 osób. Każde dziecko biorące udział w projekcie musiało sobie z pomocą opiekunów wybudować własne TIPO czyli dom z drewnianych tyczek i tkaniny. Był to celowo przemyślany plan aby dzieci były odizolowane od siebie.

Ponadto przygotowano działania artystyczne takie jak: warsztaty ceramiczne i tkackie, gry na bębnach, spektakl teatralny i indiańskie ognisko.

W czasie cyklu zajęć profilaktycznych dzieci czynnie brały udział w proponowanych zabawach. Zrealizowano wycieczkę rowerową do Lipna na basen i aktywnie spędzono czas na kąpielisku.

Odbyła się piesza wycieczka do lasu i szukanie tropów na wskazanym terenie (przy czynnym współudziale Nadleśnictwa Tułowice), zabawa w podchody na terenie Tułowic, spotkanie w remizie Ochotniczej Straży Pożarnej w Tułowicach z nauką udzielania pierwszej pomocy.

W ciągu 10 dni spotkań uczestnicy sprawdzali się w zawodach fizycznych (np. strzelanie z łuku, chodzenie na szrudłach), wielu pracach manualnych (lepienie z gliny, tkanie wełną, robienie pióropusza, bransoletek i wisiorów indiańskich), rozwiązywali krzyżówki i łamigłówki. Na zakończenie wspólnie piekliśmy kiełbasę nad indiańskim ogniskiem, każdy uczestnik otrzymał pamiątkowy dyplom potwierdzający, że każdy może zostać Indianinem.

Każde z planowanych działań miało na celu zorganizowanie dzieciom i młodzieży czasu wolnego i przez propozycje ciekawych zajęć, odciążanie od złych nawyków i środowisk zagrożonych uzależnieniami.

12.10. Europejskie Dni Dziedzictwa – Odbyły się na sali widowiskowej ośrodka kultury w formie warsztatów pisankarskich. Został zorganizowane jako promocja PISANKI. Stało się to dzięki zaangażowaniu Tułowickiego Ośrodka Kultury w projekt *“Pisanie pisanek na Śląsku Opolskim techniką batik”*. Decyzją Ministra Kultury i Dziedzictwa Narodowego z dnia 3 września 2020 r., umiejętność pisania pisanek, została wpisana na Krajową Listę niematerialnego dziedzictwa kulturowego. W promocyjnych warsztatach wzięły udział pisankarki: Dorota Garbiec, Zofia Pączek – Kuta, Magdalena Kasperek, Kazimiera Nowakowska, Anna Rup, Helena Wojtasik, Helena Wojtasik oraz dzieci Adam i Michał Kasperek. Z tej okazji zespół pracowników ośrodka kultury (Andrzej Sadłoń, Piotr Sopol, Dorota Garbiec, Anna Rup i Helena Wojtasik) w okresie 2 miesięcy wykonał 2 metrową pisanekę pomalowaną we wzory wołyńskie. W ramach promocji przygotowano również wydawnictwo *“Pisanie pisanek na Śląsku Opolskim techniką batik”*. Było ono rozdawane bezpłatnie wśród uczestników warsztatów.

13.10. Europejskie Dni Dziedzictwa – zorganizowano je również w Skarbiszowicach we współpracy ze „Stowarzyszeniem na Rzecz Rozwoju Wsi Skarbiszowice” w Stodole Koncertowej pod nazwą „Droga z Przebraża do Skarbiszowic”. Spotkanie poprowadził i nagłośnił instruktor Piotr Sopol. W programie prelekcję wspomnieniową o opisującą drogę przesiedlenia z Przebraża do Skarbiszowic przedstawił urodzony w Przebrażu pan Wincenty Olszewski.

Następnie zgromadzeni (ok. 20 osób) obejrzeli wyświetlony na ścianie sceny spektakl „Z wołyńskiego kuferka”. Po części oficjalnej odbyły się rozmowy i wspomnienia dawnych dni.

24-29.10. Tułowicka Jesień Artystyczna „ART.-MIKST”- odbyła się w ograniczonej ilości uczestników (50%). Była to prezentacja prac plastycznych 25 artystów amatorów. Nie odbył się wernisaż. Uczestnicy odbierali upominki ufundowane przez Marszałka Województwa Opolskiego i dyplomu po dostarczeniu na wyznaczone godziny prac. Wystawę można było zwiedzać od niedzieli do czwartku w warunkach rygoru pandemii i dystansie społecznym. Odbył się także warsztat malowania porcelany dla 10 osób wcześniej zapisanych i zajęcia florystyczne „Wianki jesienne na drzewi”.

11.11. Uroczystość z okazji „100 Rocznicy Odzyskania Niepodległości” pod pomnikiem „**PAMIĘCI POLEGŁYCH NA FRONTACH WOJEN ŚWIATOWYCH**”. Przedstawiciele jednostek samorządowych i zakładów pracy indywidualnie złożyli kwiaty ze względu na pandemię.

6.12 Mikołajki – odbyły się mobilnie w postaci przejścia korowodu św Mikołaja po Tułowicach ulicami wyznaczonymi przez mieszkańców miasta (wskazania za pośrednictwem poczty internetowej i Facebooka). Mikołaj pozdrawiał dzieci czekające na niego w oknach domów. Mikołajowi towarzyszył a Śnieżynka i Bałwan Olaf (foto na Fb).

15.12. Jarmark Bożonarodzeniowy - w tym roku odbył się w internecie. Wszystkie prace zostały sfotografowane i wystawione na Facebooku. Zakupione, można było odebrać w bibliotece.

Imprezy zaplanowane na 2020 r. zostały zrealizowane wybiórczo zgodnie z Rozporządzeniem Ministra Kultury i Dziedzictwa Narodowego w sprawie zawieszania działalności instytucji kultury w czasie roku – jak wyżej wskazano.

Realizując plan imprez kulturalno – rekreacyjnych, pozyskuje się środki z innych źródeł:

- Marszałek Województwa Opolskiego – 1000,00 zł – Patronat i zakup upominków-Tułowicka Jesień Artystyczna „ART.-MIKST”,
- Starosty Opolskiego – 500,00 zł. - Patronat Starosty i zakup upominków - XVIII Tułowicki Festiwal Piosenki z Serduszkciem,
- Gminy Tułowice – Feriada – 1.675,00 zł
- Tułowicki Festiwal Piosenki z Serduszkciem – 350,00 zł. - Patronat Burmistrza i zakup nagród.
- Wakacyjny projekt profilaktyczny „I ty możesz zostać Indianinem” 2.436,49 zł.

Do czasu przerwania działalności kulturalnej przez koronawirusa, współpracowano z Gminnym Ośrodkiem Kultury Sportu i Rekreacji w Łambinowicach w sprawie udziału zespołów artystycznych Szumiący Bór i Szydłowiarki w spotkaniu biesiadnym do Bielicach.

Od czerwca do września porządkowano pudła w magazynie wzorów porcelitowych. Było to związane z poszukiwaniami wzorów projektantów ceramiki Anny i Kazimierza Kowalskich pracujących w Fabryce Porcelitu Stołowego w Tułowicach do 1989 roku. Praca związana była z wystawą ich wzornictwa organizowaną przez Muzeum Śląska Opolskiego. Odnalezione wzory wypożyczono na czas określony do Opola (umowa TOK-2020). W zamian za wypożyczenie MŚO wykona Gminie Tułowice, czynne prace konserwatorskie papierowego wzornika projektanta z 1900 roku dawnej Fabryki Schlegelmilcha do projektu pozyskania środków finansowych wyposażenia Muzeum Ceramiki Tułowickiej po KOLEI.

Remonty, inwestycje, zakupy

Otwarcie sali widowiskowej nastąpiło w styczniu 2020 roku. Były tam tylko gołe ściany i podłoga bez sprzętu.

Ze względu na deficyt środków finansowych w budżecie gminy, ośrodek kultury zrezygnował z realizacji projektu „Wiwat Pisanka” składanego za pośrednictwem LGD Partnerstwo Borów Niemodlińskich do Urzędu Marszałkowskiego i za kwotę: 83.500,00 zł. (dotacja celowa-rozliczona) zakupiono wyposażenie sali widowiskowej, takie jak: światła sceniczne, kurtyna elektryczna z lambrekinami, system wystawienniczy, rolety zewnętrzne, dekoracja okien, blaty stołów, krzesła, wyposażenie 2 garderób w blaty, do szatni: lady, kanapy i płyty z wieszakami naściennymi.

Podwieszono lampy oświetleniowe do sufitu. Przeprowadzono instalację elektryczną nad sufitem sali widowiskowej w celu sterowania światłami i nagłośnieniem. W celu wytlumienia dźwięków wyklejono ściany nieregularnymi płytami styrodureowymi. Całość została pomalowana i podświetlona. Ponadto pomalowano małą salę i przebudowano łazienki przy niej w celu wygospodarowania jeszcze jednego magazynu na nowe krzesła. Wykafelkowano łazienki. Otynkowano ściany magazynu i wylano wylewki w celu ułożenia wykładziny. Anna Rup uszyła dodatkową kurtynę zasłaniającą dolną scenę sali widowiskowej.

Wszystkie te prace wykonali pracownicy TOK-u sposobem gospodarczym w czasie zamknięcia.

Po przerwaniu działalności kulturalnej nie pracowano zdalnie. Cała załoga wykonywała najpierw niezbędne prace na swoich stanowiskach a później porządkowano zaplecza magazynowe, wykonano 2 metrową pisanekę ze styropianu i ubytkowano książki w bibliotece. Zrealizowano zaległe remonty: wstawiono drzwi do siłowni i pomalowano samą siłownię.

Od lutego br. instruktor Anna Rup wraz z dyrektorem Heleną Wojtasik i Stowarzyszeniem Twórców Ludowych Opolszczyzny, napisały projekt do Instytutu Dziedzictwa Narodowego przy Ministerstwie Kultury, wpisujący umiejętność wykonywania pisanek na krajową listę niematerialnego dziedzictwa kulturowego. Komisja ministerialna wniosek oceniła pozytywnie. Mamy wpis na listę niematerialnego dziedzictwa kultury „Pisanie pisanek techniką batiku na Śląsku Opolskim”. W październiku z okazji Europejskich Dni Dziedzictwa wraz z Domem Kultury w Kluczborku i Ośrodkiem Kultury i Sportu w Olszance promowano pisanekę. Powodem były miejsca powstawania pisanek (filmik na Facebooku).

Począwszy od pierwszego zamknięcia w marcu bibliotekarka Dorota Garbiec i Helena Wojtasik przywiozły do ośrodka kultury własne maszyny do szycia, bawełniane tkaniny i rozpoczęły szycie maseczek. Przez cały czas zamknięcia gospodarki do 7 maja szyły maseczki dla mieszkańców gminy Tułowice. Uszyły ok. 1000 sztuk różnokolorowych maseczek. Zostało to udokumentowane na filmie „Z potrzeby serca szyją maseczki”, nakręconym przez TV Tułowice. Można go oglądać na Youtube.

Ponownie w listopadzie zespół Anna Rup i dyrektor Helena Wojtasik rozpoczął pracę nad drugim projektem do Instytutu Dziedzictwa Narodowego przy Ministerstwie Kultury pod nazwą „Prażnik w Skarbiszowicach”, dedykowany historii postawienia KRZYŻA w Skarbiszowicach i pamięci Polaków poległych w obronie Przebraża z Bandami UPA na Wołyniu, skąd przybyli w celu osiedlenia prawie wszyscy mieszkańcy Skarbiszowic.

W budynku TOK ma swoją siedzibę Ośrodek Pomocy Społecznej, Stacja Caritas Diecezji Opolskiej, Koło Weteranów Wojennych i Byłych Więźniów Politycznych i Zarząd Ogródków Działkowych. Ze wszystkimi współpracą układa się dobrze.

W związku z obniżającym się wiekiem kombatantów i brakiem osób zarządzających Kołem Weteranów, ośrodek kultury przejął całą administrację koła, zajmuje się zbieraniem składek i sprawozdawczością.

Inne działania statutowe.

W ośrodku działa wypożyczalnia strojów, z której korzystają mieszkańcy naszej gminy przez okrągły rok. Wypożyczalnia działa nieodpłatnie. Mimo zawieszenia działalności, mieszkańcy korzystali z niej wypożyczając stroje dla przedszkolaków przez cały rok.



FOTO: Europejskie Dni Dziedzictwa w Tułowickim Ośrodku Kultury

**Statystyka
uczestnictwa mieszkańców miasta i gminy Tułowice
w imprezach i zajęciach organizowanych i współorganizowanych
przez Tułowicki Ośrodek Kultury w 2020 r.**

Lp.	Nazwa imprezy	Termin realizacji/miejsce	Liczba wejść widzów /osób/
1	Bał karnawałowy dla dzieci „Wróżki ”	11.01/ sala widowiskowa	91
2	28. Finał Orkiestry Świątecznej Pomocy	12.01/sala widowiskowa	550
3	Bieg Policz się z cukrzycą	12.01/ teren Tułowic	230
4	Koncert kolędowy chóru FRATERNITAS z kościoła Franciszkanów w Nysie	19.01/Tułowice	190
5	Babski Comber „Parami”	01.02/ sala widowisko	96
6	XIX Festiwal Piosenki z Serduszkiem	14.02/ sala widowiskowa	68 / 210
7	Feriada z wycieczkami	28.01 - 10.02	232
8	Warsztaty pisania jaj dla dzieci	28.01-10.03 Tułowice	93
9	Warsztaty pisania jaj dla zorganizowanych grup	26.02-09.03 / Tułowice	36
10	Wojewódzki Konkurs Zdobienia jaj Wielkanocnych dla Dzieci KROSZONKI 2020	06.03/ Muzeum Wsi Opolskiej	15
11	Wojewódzki Konkurs Zdobienia jaj Wielkanocnych dla Dorosłych KROSZONKI 2020	07.03/ Muzeum Wsi Opolskiej	7
12	Gminny Konkurs Palm Wielkanocnych	03.04/ Kościół Parafialny	4 palmy
13	Zajęcia profilaktyczne „I Ty możesz zostać Indianinem”	06-17.07. Plener	20
14	Europejskie Dni Dziedzictwa	12.10.	sala widow. 7
15	Europejskie Dni Dziedzictwa	13.10.	Skarbiszowice, Stodoła Koncertowa
16	Tułowicka Jesień Artystyczna „ART.-MIKST”-	24-29.10.	sala widowiskowa 25 artys./45
17	Wystawa fotografii przyrodniczej B. Kardasza	26.10.	Hol TOK 300
18	Uroczystość z okazji „100 Rocznicy Odzyskania Niepodległości”	11.11.	
19	Mikołajki	6.12	Plener
20	Jarmark Bożonarodzeniowy -	15.12	Internet
13	Uroczyste obchody 225. Rocznicy uchwalenia Konstytucji 3 Maja	02.05 / Tułowice	Indywidualne składanie wiązanek
14	Lekcje biblioteczne dla przedszkolaków		17/COWID-19
15	Zespoły wokalne Szumiący Bór i Szydłowianki	02.02-11.03 i 14.07-17.10	13 osób
16	Zajęcia teatralne	Od 05.02 do 10.03 i od 15.07-17.10	12 osób
17	Aerobik/Zumba	05.01-11.03 i 08.06do17.10	160/COWID-19
18	Zajęcia dla kobiet w siłowni	05.01-11.03 i 08.06do17.10	589/COWID-19
19	Zajęcia dla mężczyzn w siłowni	05.01-11.03 i 08.06do17.10	878/COWID-19
20	Zajęcia taneczne zespół ZUMBA KIDS	1x w tyg. do 11.03 i 08.09-17.10	168/COWID-19
21	Spotkania Klubu Seniora	05.01-11.03	135/COWID-19
22	Odwiedziny w bibliotece	Do 11.03 i 08.06-31.12	1845
23	Spotkania DKK	2 spotkania do 11.03	9
24	Wypożyczenia w bibliotece		10689

SPRAWOZDANIE Z DZIAŁALNOŚCI PRZEDSZKOLA PUBLICZNEGO W TUŁOWICACH ZA 2020 ROK.

Liczba dzieci wg stanu na grudzień 2020 r.: 139

Liczba oddziałów: 6 (dzieci w wieku od 3 do 5 lat: „Biedronki”, „Jagódki”, „Żabki”, „Stokrotki”, „Muchomorki”, „Motylki”)

Liczba pracowników pedagogicznych: 11

Liczba pracowników obsługi: 15

Realizowane programy/projekty/innowacje:

- Program wychowania przedszkolnego „Kocham przedszkole”, M. A. Pleskot, A. Staszewska-Mieszek, Wyd. WSiP, ISBN 978- 83-02-17115-4
- Program wychowania przedszkolnego Planeta Dzieci- prawda, dobro, piękno w świecie wartości, autor: Jolanta Wasilewska, wydawnictwo WSiP;
- „I love Boo” kurs językowy zgodny z podstawą programową, poziom A, A+, B, Autor: E. Wodzicka-Dondziło, Wyd. MAC, ISBN 978-83-7874-424-5
- Program Wychowawczy – opracowany przez nauczycieli Przedszkola Publicznego w Tułowicach;
- Program adaptacyjny „Będę przedszkolakiem” opracowany przez nauczycieli Przedszkola Publicznego w Tułowicach;
- Program profilaktyki opracowany przez nauczycieli Przedszkola Publicznego w Tułowicach;
- Program realizacji wewnątrzprzedszkolnego systemu doradztwa zawodowego w Przedszkolu Publicznym w Tułowicach;
- Program profilaktyki logopedycznej opracowany przez nauczycielki Przedszkola Publicznego w Tułowicach.
- „Zabawy z matematyką”- innowacja pedagogiczna;
- „Kubusiowi przyjaciele natury”- program edukacyjny o tematyce ekologicznej;
- „Mały Miś w świecie wielkiej literatury/w świecie emocji”- rozwijanie inteligencji emocjonalnej dzieci, kształtowanie nawyków czytelniczych;
- „Pory roku w mojej miejscowości”- innowacja pedagogiczna;
- „Nietypowe święta w przedszkolu”- innowacja pedagogiczna;
- Zabawa Sztuką. Ogólnopolski Projekt Edukacyjny;
- „Pomagamy w walce z koronawirusem” –projekt edukacyjny połączony z pozyskaniem dla przedszkola środków dydaktycznych (gry, układanki);



Zajęcia dodatkowe w ramach godzin statutowych:

- „Teatr małego aktora”- koło teatralne;
- „Gimnastyka ważna sprawa, dla przedszkolaków to zabawa"- zajęcia z gimnastyki korekcyjnej w grupie Stokrotek.

Projekty finansowane ze środków UE:

1. **„DWUJĘZYCZNA OPOLSZCZYŻNA”** – projekt, którego celem jest zwiększenie dostępu do wysokiej jakości edukacji przedszkolnej. W ramach projektu realizowany jest program wychowania do dwujęzyczności z uwzględnieniem kształcenia i rozwijania kompetencji kluczowych i umiejętności uniwersalnych niezbędnych na rynku pracy dzieci w wieku przedszkolnym, w tym dzieci ze specjalnymi potrzebami edukacyjnymi, ich rodziców i nauczycieli. Projekt zakłada realizację programu wychowania dwujęzycznego (powszechnej dwujęzyczności) w czasie projektu, jak i po nim, w ścisłym powiązaniu z rozwojem kompetencji kluczowych, w tym m.in. w obszarze postaw innowacyjności, kreatywności i pracy zespołowej, matematyczno-przyrodniczych, cyfrowych, które wzrastać będą w kontekście rozwijania kompetencji porozumiewania się w języku obcym. Skierowany jest do wszystkich dzieci uczęszczających do naszego przedszkola, ze szczególnym uwzględnieniem dzieci ze specjalnymi potrzebami. Projekt będzie realizowany w okresie od 24.06.2019-23.10.2021.

Ważniejsze wydarzenia:

Styczeń:

- Występy artystyczne dzieci z okazji „Dnia babci i dziadka”- spotkanie z udziałem członków rodzin;
- Występy artystyczne podczas finału Wielkiej Orkiestry Świątecznej Pomocy w sali widowiskowej TOK,
- „Bajkowy Bal Karnawałowy”,
- Zajęcia ruchowe związane z gospodarką odpadami w ramach projektu organizowanego przez Stowarzyszenie Aglomeracja Opolska pt. „Prowadzenie działań informacyjno-edukacyjnych związanych z gospodarką odpadami na terenie Aglomeracji Opolskiej”



Luty:

- Występy artystyczne dzieci z okazji 50-lecia pożycia par małżeńskich;
- udział najstarszej grupy przedszkolaków w zajęciach integracyjno-adaptacyjnych w PSP w Tułowicach;
- Przedstawienie interaktywne „Wędrowki przez wiersze” w wykonaniu teatru własnego W. Stanisławiak;

Marzec:

- „Muzyka łączy pokolenia”- spotkanie dzieci z przedstawicielkami zespołu „Szumiący Bór”;
- Spotkanie edukacyjne z pielęgniarką poświęcone tematyce higieny;
- Wyjazd grup starszych do Niemodlina na spektakl teatralny pt. „Kot w butach” w wykonaniu Teatru ACZEMU;
- Wystawa prac plastycznych „Moja ulubiona postać z bajki”;

Kwiecień:

- Światowy Dzień Świadomości Autyzmu- akcja edukacyjna;

Wrzesień:

- Obchody Dnia Przedszkolaka;



- Zielony dzień- eco zajęcia, tworzenie w myśl zasady „coś z niczego” drugie życie dla plastiku, papieru, metalu;

Październik:

- Obchody Dnia Edukacji Narodowej;
- Pasowanie na przedszkolaka/starszaka- uroczystości grupowe;



- Przyjaciel pudel- warsztaty dogoterapii;



- Zwiedzanie wystawy rękodzieła ART-MIX w Tułowicach;

- „Dzień dyni”- zabawy ruchowe, wystawa dyniowych stworków w przedszkolu;



- „Eco-zawody”- wystawa prac plastycznych;

- „Sadzimy drzewa”- udział dzieci w akcji zorganizowanej przez Nadleśnictwo Tułowice;



- udział dzieci w zajęciach on-line o tematyce ekologicznej pt. „Eko-bohater”- zorganizowanych przez Aglomerację Opolską;

Listopad:

- Obchody Święta Niepodległości- udział w akcji „Szkola do hymnu”;



- Dzień Pluszowego Misia w eco odsłonie;



- Urodziny marchewki- przełamywanie oporów przed nowymi potrawami;

- Andrzejkowe zabawy z dziećmi;



Grudzień:

- „Eco- prezent dla Mikołaja”- prace grupowe z wykorzystaniem materiałów pochodzących z recyklingu;
- Spotkanie z Mikołajem;



- „Pij wodę”- zajęcia promujące wodę w zamian słodkich napojów;
- Pieczenie pierników świątecznych przez dzieci;



- „Jasełka”- przedstawienie w wykonaniu dzieci z koła teatralnego naszego przedszkola dla przedszkolaków;



Ze względu na okresy pracy zdalnej, działania dydaktyczno-wychowawcze były prowadzone z wykorzystaniem metod i technik kształcenia na odległość. Nauczyciele publikowali na stronach internetowych grup propozycje zabaw oraz materiały edukacyjne do wykorzystania przez dzieci i rodziców w domu. Z okazji świąt i uroczystości, które nie mogły się odbyć na terenie przedszkola z uwagi na reżim sanitarny nauczyciele z dziećmi przygotowywali nagrania występów artystycznych, które następnie były udostępniane rodzicom.

Udział w akcjach proekologicznych oraz charytatywnych:

- Udział w akcji „Góra grosza”;
- Kasztanobranie – zbiórka kasztanów dla firmy farmaceutycznej połączona z pozyskaniem funduszy na działania przedszkola;
- Zbiórka nakrętek na cele charytatywne;
- Zbiórka rzeczy (słodkocze, środki czystości, przybory szkolne) dla Domu Dziecka w Chmielowicach.

Udział w konkursach/wystawach:

- „Nasza przyszłość – odnawialne źródła energii w moim regionie”- konkurs plastyczny. Zajęcie I miejsca przez Lenę Kretowicz i zdobycie cennej nagrody;
- „Segregujemy odpady- dbam o dobro Ziemi”- konkurs plastyczny;
- „Chrząszcz brzmi w trzcinie w Szczebrzeszynie- trudne wierszyki łamiące języki” – udział wybranych dzieci w konkursie logopedycznym;
- Konkurs „Kodeks zdrowego przedszkolaka” – dzieci otrzymały dyplomy i nagrody za udział w konkursie;
- Konkurs plastyczny "Komunikacja bez barier".

Współpraca ze środowiskiem lokalnym:

- z Gminną Biblioteką Publiczną- promowanie czytelnictwa;
- z Publiczną Szkołą Podstawową: zajęcia adaptacyjne i integracyjne dla dzieci 5-letnich;
- z Nadleśnictwem Tułowice: sadzenie drzew;
- z TOK: przygotowanie nagrań występów artystycznych dzieci na finał WOŚP;
- Z Urzędem Miejskim: występy artystyczne dzieci z okazji 50-lecia pożycia par małżeńskich, wystawy prac plastycznych dzieci w urzędzie;
- z OPS: wsparcie dla rodzin znajdujących się w trudnej sytuacji;
- z Powiatową Stacją Sanitarno-epidemiologiczną w Opolu: realizacja projektów prozdrowotnych „Czyste powietrze wokół nas” i „Skąd się biorą produkty ekologiczne”.

Wzbogacenie bazy materialnej i dydaktycznej:

Salę zabaw zostały wyposażone w zabawki oraz pomoce dydaktyczne.

SPRAWOZDANIE Z DZIAŁALNOŚCI PUBLICZNEJ SZKOŁY PODSTAWOWEJ IM. JANA PAWŁA II W TUŁOWICACH W ROKU 2020

I. Informacje ogólne o szkole (na dzień 26 czerwca 2020 r.):

1. Liczba uczniów: 336
2. Liczba oddziałów: 16
3. Liczba wychowanków w oddziałach przedszkolnych: 34
4. Liczba oddziałów przedszkolnych: 2
5. Liczba nauczycieli: 37
 - Stażystów: 0
 - Kontraktowych: 3
 - Mianowanych: 10
 - Dyplomowanych: 24

II. Informacje ogólne o szkole (na dzień 30 września 2020 r.):

1. Liczba uczniów: 338
2. Liczba oddziałów: 16
3. Liczba wychowanków w oddziałach przedszkolnych: 42
4. Liczba oddziałów przedszkolnych: 2
5. Liczba nauczycieli: 36
 - Stażystów: 0
 - Kontraktowych: 3
 - Mianowanych: 6
 - Dyplomowanych: 27

Działania dydaktyczno-wychowawczo-opiekuńcze podejmowane przez szkołę w 2020 r.:

15 stycznia 2020	Zajęcia grupy przedszkolnej w Gminnej Bibliotece Publicznej w Tułowicach
29 stycznia 2020	Spotkanie z podróżnikiem - „Indonezja – wulkany Jawy i duchy Bali”
30 stycznia 2020	Udział uczniów klas 1-3 w zajęciach edukacyjnych - Naukowa epidemia -mary i alchemia "Zaelektryzowani".
4 lutego 2020	W aptecę – zajęcia edukacyjne dla grupy przedszkolnej
luty 2020	Uroczyste obchody Dnia Babci i Dziadka w klasach 1-3 i oddziałach przedszkolnych
6 lutego 2020	Apel dotyczący bezpieczeństwa w czasie ferii zimowych
26 lutego 2020	Wizyta pięciolatek w naszej szkole
4 marca 2020	Wizyta przedszkolaków w Banku Spółdzielczym w Tułowicach w ramach projektu „Pieniądze”
5 marca 2020	Wyjazd klasy 1 c do schroniska zwierząt
6 marca 2020	Akcja Samorządu Uczniowskiego pt. „Nieżła babka”
9 marca 2020	Uroczyste obchody Dnia Kobiet

12 marca 2020	Zawieszenie zajęć stacjonarnych w szkole ze względu na pandemię, wdrażanie procedur związanych z nowym zagrożeniem
16 marca 2020	Rozpoczęcie zajęć edukacyjnych prowadzonych w formie zdalnej
6 kwietnia 2020	Dzień ksiązek dla dzieci – obchody międzynarodowego święta w formie on-line
11 maja 2020	Finał szkolnego konkursu plastycznego „Jeszcze będzie przepięknie, jeszcze będzie normalnie”
18 maja 2020	Zdalne obchody 100 rocznicy urodzin KAROLA WOJTYŁY 1920 – 2020
1 czerwca 2020	<ul style="list-style-type: none"> • Obchody Dnia Dziecka- zdalnie i stacjonarnie
17 czerwca 2020	<ul style="list-style-type: none"> • Wybory do Samorządu Uczniowskiego
14 czerwca 2020	Ogłoszenie wyników Ogólnopolskiego Dyktanda (nie tylko) dla Mistrzów organizowanego przez Instytut Rozwoju Oświaty w Warszawie. Znaczące osiągnięcia naszych uczniów.
16-18 czerwca 2020	Egzamin ósmoklasisty z zachowaniem reżymu sanitarnego
26 czerwca 2020	Zakończenie wyjątkowego roku szkolnego 2019/2020
26 czerwca 2020	Zwycięstwo w zmaganiach o Podwórko Talentów Nivea
29 czerwca 2020	Podpisanie umowy pomiędzy Wojewodą Opolskim reprezentowanym przez Opolskiego Kuratora Oświaty, a Gminą Tułowice jako organem prowadzącym Publiczną Szkołę Podstawową im. Jana Pawła II w Tułowicach w sprawie wsparcia finansowego w ramach realizacji Priorytetu 3 „ Narodowego Programu Rozwoju Czytelnictwa ”
1 września 2020	Rozpoczęcie roku szkolnego 2019/2020 według ustalonego harmonogramu i z zachowaniem reżymu sanitarnego
24 września 2020	Spotkanie z policjantem – Zasady bezpiecznego poruszania się po drodze
2 października 2020	Światowy Dzień Tabliczki Mnożenia
14 października 2020	Dzień Edukacji Narodowej
16 października 2020	Zdalne obchody Święta Patrona Szkoły
23 października 2020	Szkolny konkurs OMNIBUS w klasie 2
30 października 2020	Pasowanie na ucznia w klasach pierwszych
2 listopada 2020	Rozpoczęcie budowy placu zabaw
11 listopada 2020	Obchody Święta Niepodległości – zdalnie i stacjonarnie
19 listopada 2020	Międzynarodowy Dzień Zapobiegania Przemocy wobec Dzieci
19 listopada 2020	Udostępnienie placu zabaw Podwórko Talentów Nivea dla dzieci
23 listopada 2020	Udział w Akcji charytatywnej pod nazwą POMOCOWI(D), która ma na celu wsparcie pacjentów chorych na Covid - 19 przebywających w opolskich szpitalach i niemodlińskim SZOZ.
25 listopada 2020	Światowy dzień Pluszowego Misia
27 listopada 2020	Zabawa Andrzejkowa w grupie przedszkolnej

4 grudnia 2020	Pasowanie na przedszkolaka
7 grudnia 2020	Mikołajki w reżimie sanitarnym
16 grudnia 2020	Świąteczny projekt małego wolontariatu – I Ty możesz zostać Świętym Mikołajem” zorganizowanym na rzecz podopiecznych tułowickiego Caritasu
22 grudnia 2020	Ogłoszenie wyników konkursu " Najpiękniejsza szopka lub ozdoba bożonarodzeniowa "

W 2020 roku Publiczna Szkoła Podstawowa im. Jana Pawła II w Tułowicach uczestniczyła w:

- Projektach i akcjach rekomendowanych przez Ministerstwo Edukacji Narodowej:
 - *Szkoła Pamięta!*,
 - *Szkoła do hymnu!*
- Programach rządowych:
 - *Narodowy Program Rozwoju Czytelnictwa*, dzięki któremu pozyskano 12 000 zł na zakup nowości czytelniczych do biblioteki szkolnej,
 - *Zdalna szkoła*, w którym pozyskano 17 laptopów i 2 modemy na wsparcie uczniów i nauczycieli mających problemy z dostępem do sprzętu niezbędnego do zdalnej edukacji,
 - *Zdalna szkoła+*, dzięki któremu pozyskano 18 laptopów.
- Programach profilaktycznych oraz projektach społecznościowych:
 - *„Historia Misia - Nie bij mnie, kochaj mnie!”*,
 - *Dzień życzliwości i pozdrowień*,
- Akcjach charytatywnych, działaniach na rzecz drugiego człowieka i środowiska:
 - [Dary dla schroniska zwierząt w Opolu – akcja wolontariuszy Klubu Juniora](#),
 - *Maraton pisania listów z Amnesty International - akcja w obronie praw człowieka na świecie*,
 - *„I ty możesz zostać Św. Mikołajem”*,
 - Udział w akcji charytatywnej pod nazwą POMOCOWI(D), która miała na celu wsparcie pacjentów chorych na Covid - 19 przebywających w opolskich szpitalach i niemodlińskim SZOZ.
 - Akcja wolontariatu szkolnego związana z przygotowaniem paczki świątecznej dla naszego ucznia objętego nauczaniem indywidualnym w domu.

Uczniowie Publicznej Szkoły Podstawowej im. Jana Pawła II w Tułowicach brali udział w licznych projektach edukacyjnych:

- Lektura w pudełku;
- Każdy z nas bywa jeżozwierzem...
- Mona Lisa – najsłynniejsza celebrytka świata;
- „Mama, mamusia, mateńka”;
- [English grammar fashion show](#);
- Wakacje z Matzoo 2020;
- Dzień spadającego liścia;
- Co za historia.

Zdalna szkoła

1 czerwca, Burmistrz Tułowic Pan Andrzej Wesołowski przekazał Dyrektor Publicznej Szkoły Podstawowej Pani Justynie Paszkowskiej sprzęt komputerowy i akcesoria zakupione w ramach Programu polska Cyfrowa - „Oś I Powszechny dostęp do szybkiego Internetu, Działanie 1.1 Wylimitowanie terytorialnych różnic w możliwości dostępu do szerokopasmowego Internetu o wysokich przepustowościach „ZDALNA SZKOŁA”. Celem projektu jest zakup sprzętu komputerowego dla uczniów pochodzących z rodzin wielodzietnych lub w trudnej sytuacji materialnej w celu realizacji nauczania zdalnego oraz dla nauczycieli nieposiadających odpowiedniego sprzętu umożliwiającego prowadzenie zajęć w formie zdalnej. W ramach dofinansowania Gmina Tułowice zakupiła 17 laptopów, dwa modemy zwiększające przepustowość sieci oraz 17 kompletów słuchawek umożliwiających komunikację w trakcie lekcji on-line.

Zadanie w całości zostało zrealizowane ze środków unijnych, a kwota dofinansowania wyniosła 60 000 zł.



Zdalna szkoła +

16 listopada, Burmistrz Tułowic Pan Andrzej Wesołowski przekazał Dyrektorowi Publicznej Szkoły Podstawowej im. Jana Pawła II, Pani Justynie Paszkowskiej sprzęt komputerowy w ramach Programu Polska Cyfrowa - „Oś I Powszechny dostęp do szybkiego internetu, Działanie 1.1 Wylimitowanie terytorialnych różnic w możliwości dostępu do szerokopasmowego internetu o wysokich przepustowościach ZDALNA SZKOŁA+”. Celem projektu jest zakup sprzętu komputerowego umożliwiającego realizację zdalnych lekcji uczniom pochodzącym z rodzin wielodzietnych (3+). W ramach dofinansowania Gmina Tułowice zakupiła 18 laptopów, umożliwiających komunikację w trakcie lekcji on-line.

Zadanie w całości zostało zrealizowane ze środków unijnych, a kwota dofinansowania wyniosła 44 988,48 zł.



Podwórko talentów Nivea

W dniu 2 listopada 2020 roku ruszyła budowa nowego placu zabaw przy naszej szkole. Przypominamy, że Podwórko Talentów Nivea wywalczyliśmy w ramach tegorocznego plebiscytu, w którym dzięki codziennemu głosowaniu uzyskaliśmy dokładnie 25 112 głosów. Zajęliśmy w ten sposób miejsce wśród zwycięzców konkursu Nivea. Po etapie przygotowań nadszedł czas na rozpoczęcie inwestycji. Sami zobaczcie jak powstaje piękny plac zabaw.



Wybrane wydarzenia z życia szkoły:

„Indonezja – wulkany Jawy i duchy Bali” – spotkanie z podróżnikiem

29 stycznia 2020 roku po raz kolejny gościliśmy w naszej szkole znanego opolskiego podróżnika - pana Przemysława Supernaka (SUPERGLOB). Tym razem pan Przemek zabrał nas w daleką podróż po Indonezji. Poznaliśmy tropikalny klimat, ciekawe okazy fauny i flory oraz różnorodną kulturę, prastare świątynie i niezwykle, tajemnicze obyczaje i rytuały miejscowych plemion. Uczniowie od klasy czwartej po ósmą z zapartym tchem słuchali opowieści o wulkanach znajdujących się na Jawie, a także o trybie życia miejscowej ludności. Na Bali zwanej „wyspą tysiąca świątyń” mogliśmy podziwiać przepiękną architekturę tych budowli oraz posłuchać o przedziwnym i zaskakującym rytuale z duchami w roli głównej...To była wspaniała lekcja geografii, przyrody, historii, kultury i tolerancji!



„Żabki” i „Biedronki” w szkole

26-27 lutego 2020 roku szkołę odwiedziły pięciolatki z grup przedszkolnych "Żabki" i „Biedronki” z Przedszkola Publicznego w Tułowicach. Celem wizyty było poznanie szkoły. Sześciolatki z grupy „Pszczółki” poprzez wspólne zabawy oraz ćwiczenia na tablicy multimedialnej pokazały młodszym kolegom, że życie w szkole jest radosne, a dzień upływa pomiędzy zabawą i nauką. Następnie goście zwiedzili szkołę w towarzystwie kolegów z grupy „Smerfy”. Spotkanie upłynęło w miłej i serdecznej atmosferze. Na zakończenie przedszkolaki otrzymały upominki.





Sukces uczennicy klasy VIII b

Uczennica z klasy VIII b **Magdalena Szczygiel** ze wspaniałym efektem połączyła zdolności literackie z troską o naszą planetę.

Magdalena, pod kierunkiem **p. J. Pączek** napisała bajkę ekologiczną pt.: „Historia plastikowej butelki”. Opowiadanie zdobyło **I miejsce w Konkursie Wiedzy z Zakresu Gospodarki Odpadami** zorganizowanym przez **Stowarzyszenie Aglomeracja Opolska**. Oprawę graficzną do ekologicznej bajki wykonała jej koleżanka z klasy **Anna Puszczewicz**. Serdecznie gratulujemy nagrody i tak udanej współpracy. Brawo!!!



„JESZCZE BĘDZIE PRZEPIĘKNIE, JESZCZE BĘDZIE NORMALNIE”

Pod koniec kwietnia ogłoszono w naszej szkole konkurs plastyczny pt. „Jeszcze będzie przepięknie, jeszcze będzie normalnie”. Mimo, iż byliśmy zamknięci w domach, to prac konkursowych wpłynęło ponad pięćdziesiąt. Nasi kreatywni, pełni zapału i zaangażowania uczniowie nie zawiedli.

Prace plastyczne zostały powieszone na szkolnym płocie tak, by przechodzący mieszkańcy Tułowic mogli je oglądać. Nasza „uliczna wystawa” dodawała otuchy w tym trudnym czasie, pokazywała światełko nadziei i optymizm dzieci.

Prace plastyczne zostały powieszone na szkolnym płocie tak, by przechodzący mieszkańcy Tułowic mogli je oglądać. Nasza „uliczna wystawa” dodawała otuchy w tym trudnym czasie, pokazywała światełko nadziei i optymizm dzieci.

